Visión 360

PERIODISMO GLOBAL

DOMINGO 8 AL SÁBADO 14 DE DICIEMBRE DE 2024 | AÑO I | N° 26 | 56 PÁGINAS | Precio en todo el país Bs 7.-

Al menos tres factores ponen en zona crítica a la producción de soya

La sequía causó una pérdida millonaria este año y la falta de diésel amenaza la campaña de verano. A ello se suman los bloqueos y los avasallamientos. El sector genera unos 150.000 empleos directos e indirectos. » PGS. 2-4 «

LOS MÉDICOS DEL NIÑO JESÚS RECIBEN CADA VEZ A MENOS PACIENTES

Los restauradores tienen cada vez menos clientes, entre otras cosas debido a la aparición de nuevos materiales. » PGS. 16-17 «

FOTO: JORGE SORUCO / VISIÓN 360

EMPRENDIMIENTOS

Ocho ideas para ganar dinero extra durante las fiestas de fin de año

» PGS. 18-19

GALARDÓN

Visión 360 gana el Premio Nacional de Periodismo en dos categorías

» PÁG. 5 «

NO TE PIERDAS

Los suplementos Sports 360 y Pasatiempos junto a esta edición

Hay 27 municipios en riesgo debido a la explosión del dengue en 2023

Ese año el país registró un techo histórico de 158.717 casos. Desde 2019 Bolivia experimenta una espiral de brotes clínicos que se agudizan en temporada de lluvias. » PGS. 22-23 «

FOTO: SEDES LA PAZ

Falta de diésel amenaza a la cosecha de verano

La soya en su hora crítica: sequía, caída de ventas y riesgo de falta de alimentos en 2025

ESTE AÑO se estima una pérdida de $us 650 MM en exportaciones, pero si no hay diésel para la cosecha de verano, 2025 puede ser peor y faltar carne de res, pollo, cerdo y la leche, advierten en la industria.

Un productor explica el impacto de la sequía en los cultivos de soya en Santa Cruz.

FOTO: ANAPO

Marco Belmonte
mbelmonte@vision360.bo
La Paz

Este año ha sido crítico para la soya y el complejo oleaginoso, y esta situación puede repercutir en la seguridad alimentaria para 2025. Primero por la sequía, que hasta fin de año podría provocar una caída de 650 millones de dólares en las exportaciones; luego la falta de diésel, que amenaza la campaña de verano y podría desequilibrar la cadena de producción de alimentos. Además, el sector ha enfrentado los bloqueos de carreteras y avasallamientos de predios.

En abril de este año, la Asociación de Productores de Oleaginosas y Trigo (Anapo) advertía que el sector soyero enfrentaba la crisis más severa de los últimos 30 años con una alarmante reducción productiva de al menos 800 mil toneladas, en comparación con la campaña de verano 2022-2023. Esto se traducía en una pérdida económica que oscila en los 300 millones de dólares para toda la cadena de valor que se enlaza con la soya.

Pailón, Cuatro Cañadas, San Julián y San José de Chiquitos, donde se concentra el 55% de la superficie cultivada de soya, sufrieron este año por la falta de agua. Los efectos alcanzaron a todos quienes componen la cadena productiva: proveedores de insumos, exportadores, transportistas y otros.

Impacto

El gerente del Instituto Boliviano de Comercio Exterior (Ibce), Gary Rodríguez, informó que este año, por la sequía, el volumen de las exportaciones de soya cayó en 708 mil toneladas hasta septiembre.

En valor, el récord exportador del sector se dio en 2022, por 2.230 millones de dólares, bajó a 1.755 millones el año pasado, mientras que hasta septiembre de 2024 suma 878 millones, con una baja de 523 millones, en comparación al tercer trimestre de 2023.

La razón para tan abrupto descenso tiene que ver directamente con el clima, especialmente este año, porque por la sequía se perdieron más de 800 mil toneladas de grano, aunque algunos dicen que más de un millón de toneladas.

El Ibce estima una pérdida por la no exportación de soya y derivados hasta fin de año que supera los 650 millones de dólares. "Es algo preocupante por el golpe para el debilitado sector agrícola-agroindustrial; pero también para el país, porque no ingresará esa millonaria cantidad de divisas, justo cuando más la necesitamos", lamentó Rodríguez.

Para el gerente del Ibce, al paso que se va, este es uno de los peores años para el sector, pero todo dependerá de cómo culminará la cosecha de invierno del grano de soya.

Esta cosecha está afectada por el desabastecimiento del diésel, por una parte, y por las lluvias en curso que amenazan con provocar pérdidas de cultivos, así como con mermar la productividad del sector.

El presidente de la Cámara Nacional de Industrias Oleaginosas de Bolivia (Caniob), Jorge Amantegui, advirtió que 2025 podría ser peor para toda la cadena productiva, si no se logra cosechar el grano que falta de la campaña de inverno y la de verano, por los problemas con el suministro de diésel.

"Como sector este año hemos enfrentado la falta de materia prima; hemos tenido, por sequía, 700 mil toneladas menos de gramo de soya. Eso ha provocado que tengamos menor cantidad de materia prima para elaborar los subproductos y hemos exportado 600 millones de dólares menos que el año anterior", precisó.

Las industrias oleaginosas están preocupadas porque falta grano de soya para procesar y, encima, este año por los bloqueos y la falta de diésel no logran levantar la cosecha de invierno en su totalidad. Afirman que aún quedan por recuperar unas 200 mil toneladas de soya y no se han sembrado 1,3 millo-

FOTO: M. BELMONTE

Un productor, en abril, mostraba la sequía en cultivos de soya.

FOTO: ABI

El sector avícola que produce carne de pollo depende de la soya.

FOTO: ANAPO

Granos de soya más pequeños por la sequía.

nes de hectáreas en la campaña de verano.

"De esta campaña se espera una producción de dos millones de toneladas de soya. Estamos preocupados, porque si solo faltando 700 mil hectáreas hemos tenido esa pérdida en las exportaciones, si no se logra sembrar hasta fines de diciembre ese un millón 300 mil hectáreas, que son más de dos millones de toneladas de soya, la situación para 2025 va a ser muy grave por la falta de producto procesado", advirtió.

Según Amantegui, sin esa cosecha las industrias no podrán procesar harina, aceite, cascarilla para los sectores pecuario, lechero, porcinocultor y habrá desabastecimiento de alimento para estos y pérdidas en exportaciones, lo cual sería un golpe muy duro.

"Evidentemente, el año ha sido muy duro por la sequía que nos ha afectado tremendamente, pero vislumbramos un 2025

» *Continúa en la página 4*

Exportaciones de aceite de soya (2021-septiembre 2024)

(En millones de dólares)

Producto	País de destino	2021 / Valor	2022 / Valor	2023 / Valor	2024 / Valor
Aceite de soya en bruto y fracciones, incluso desgomado	Colombia	241.247.501	279.926.895	220.727.649	105.488.245
	Ecuador	171.302.588	291.426.105	138.686.972	94.060.589
	Perú	60.128.250	129.433.220	40.224.649	9.404.462
	Myanmar	0	0	9.381.283	0
	Chile	0	1.264.070	7.408.300	714.140
	Guatemala	232.320	1.704.780	6.106.809	1.623.556
	República Dominicana	2.870.050	0	5.537.734	428.340
	Jamaica	0	240.900	4.713.357	0
	Brasil	1.758.680	2.411.360	2.759.900	765.600
	México	0	0	1.533.840	0
	Panamá	0	0	570.612	336.300
	Argentina	315.237	545.898	485.005	0
	El Salvador	0	0	97.167	0
	Costa Rica	8.580.315	0	71.720	134.860
	Oman	0	0	42.720	0
	Paraguay	0	34.800	27.720	166.400
	Kuwait	0	110.880	0	0
	Nepal	519.200	0	0	0
Los demás aceites de soya y fracciones, incluso refinados, sin modificar químicamente	Perú	49.793.855	87.366.723	72.527.042	65.146.996
	Colombia	21.806.554	41.505.841	39.643.537	26.298.238
	Chile	11.443.214	22.608.305	14.475.604	9.564.159
	Ecuador	1.276.722	2.458.050	7.327.171	1.145.263
	República Dominicana	0	0	458.169	212.960
	Costa Rica	0	0	340.127	0
	Panamá	0	0	218.460	0
	Ghana	0	0	153.560	0
	Bahamas	0	42.125	0	0
	Brasil	0	257.040	0	0
	Camerún	0	204.820	0	0
	Malasia	479.600	0	0	0
	Surinam	0	51.809	0	0
	Total	**571.754.087**	**861.593.622**	**573.519.106**	**315.490.107**

FUENTE: INE, ELABORACIÓN IBCE

Exportación de semilla de soya por país de destino (2021-septiembre 2024)

(En millones de dólares)

País de destino	2021 Valor	2022 Valor	2023 Valor	2024 Valor
Argentina	14.025.464	247.570.413	177.740.158	20.318.190
Perú	30.392.942	52.789.267	31.130.810	37.693.705
Colombia	0	21.895.751,44	6.493.750,93	0
Chile	0	27.225	4.276.547	958.931
Indonesia	0	0	1.010.000	155.000
Myanmar	0	0	797.020	0
Paraguay	0	12.306.343	172.791	0
Vietnam	0	0	59.500	0
Canadá	0	7.840	26.030	21.305
Angola	0	0	0	12.765.681,16
Brasil	75.330	97.506	0	0
Malasia	0	0	0	155.000
Uruguay	0	269.501	0	0
Total	**44.493.736**	**334.963.845**	**221.706.607**	**72.067.812**

FUENTE: INE. ELABORACIÓN: IBCE

Exportación de semillas de girasol (2021-septiembre 2024)

(En millones de dólares)

Producto	País de destino	2021 / Valor	2022 / Valor	2023 / Valor	2024 / Valor
Semilla de girasol, incluso quebrantada para siembra	Brasil	267.060	597.275	1.185.146	986.942
Semilla de girasol, incluso quebrantada para siembra	Argentina	44.911	897.173	712.247	0
Semilla de girasol, incluso quebrantada para siembra	Paraguay	0	0	46.449	0
Semilla de girasol, incluso quebrantada para siembra	Estados Unidos	1.188	7.905	0	0
Total exportado		**313.159**	**1.502.353**	**1.943.841**	**986.942**

FUENTE: INE. ELABORACIÓN: IBCE

» *Viene de la página 3*

peor, si es que no se logra sembrar el grano de soya previsto de la campaña de verano, porque habrá menor oferta de carne de pollo, cerdo y la leche para la población", advirtió.

En noviembre, Anapo informó que 400 mil hectáreas de soya listas para la cosecha en el Norte Integrado y 1,5 millones de hectáreas de soya, maíz y sorgo, previstas para la siembra de verano, estaban en riesgo por la falta de diésel.

Con ello, dijo que también las industrias avícola, porcina, lechera y de carne de res podrían verse afectadas al no tener garantizado el abastecimiento de esos granos para la producción de alimentos básicos para la población, como la carne de pollo, carne de cerdo, carne de res, leche y huevo, entre otros.

Su gerente general, Jaime Hernández, lamentó que la falta de diésel encuentra a los productores en plena época de siembra y cosecha. "Si no se resuelve este problema, no solo se afectará a la producción agrícola, sino que se pondrá en riesgo toda una cadena que genera cientos de miles de empleos y excedentes destinados a las exportaciones", apuntó.

El Gobierno se comprometió a dar diésel, de manera prioritaria, al sector productivo.

Avasallamientos amenazan la actividad productiva

1 REPORTE. Más de 40 son los predios avasallados en Santa Cruz, informó Jaime Hernández, gerente de Anapo.

2 DATO. Las propiedades Santa Rita y San Fernando, en Guarayos, fueron avasalladas por personas armadas.

3 SOYA. San Fernando, un predio de 5.000 hectáreas, se encontraba en preparativos para la siembra de soya.

4 CONTROL. De los 237 avasallamientos registrados durante 2023, el Inra solo logró el desalojo en 36 predios.

Un sector clave, que genera ahorro de divisas y unos 150.000 empleos

El sector oleaginoso es clave para la economía boliviana por el ahorro de divisas en importaciones, captación de dólares y la venta y generación de 150 mil empleos directos e indirectos.

"En cuanto hace al comercio exterior, el aporte del sector oleaginoso tiene que ver, por una parte, con el ahorro de divisas por la sustitución de importaciones de grasas animales y aceites vegetales y, por otra, la captación de dólares por exportación", resaltó el gerente del Instituto Boliviano de Comercio Exterior (Ibce), Gary Rodríguez.

FOTO: ABI

Soya de exportación producida en Santa Cruz.

Desde el punto de vista social se destaca el gran aporte de empleos, que se calculan en unas 150 mil fuentes de trabajo directo o derivado, lo que beneficia a un millón de personas de una u otra manera.

"La importancia del complejo productivo oleoproteico de la soya definitivamente es vasta, no solo por la millonaria inversión en campos de cultivo y fábricas, sino también por el portentoso movimiento económico que implica la siembra de más de dos millones de hectáreas", precisó.

Esto, considerando las campañas de verano, en las que se siembra soya, principalmente, y la campaña de invierno con soya, aunque en menor proporción, pero con un alto protagonismo de cultivos de rotación como trigo, sorgo, girasol, maíz y chía, con una cosecha conjunta de más de cinco millones de toneladas/año.

Rodríguez indicó que, por otra parte, está el efecto multiplicador en otros sectores como banca, transporte, almacenamiento, industria, comercio, energía, comunicaciones, gastronomía y servicios de soporte, entre otros.

Para la recuperación del sector, el Ibce considera importantes:

1) Seguridad jurídica para la inversión (acabar con avasallamientos, bloqueos y cambios en las reglas de juego que afectan al sector productivo).

2) Seguridad de mercados (libre exportación y eliminación de restricciones para vender excedentes).

3) Seguridad sobre buenas políticas públicas (para mejorar la productividad y la competitividad).

"El complejo oleoproteico de la soya, por su peso específico y por las razones indicadas, merece la mayor de las consideraciones y el mayor cuidado", recalcó Rodríguez.

Para Anapo, el sector soyero es el tercer motor de exportaciones de Bolivia, pero en esta época enfrenta una doble amenaza: perder cosecha y reducir siembra.

El presidente de la Caniob, Jorge Amantegui, remarcó la importancia del sector para generar divisas, incluso más que el gas, y mantener una balanza comercial positiva porque un 20% de la producción va al mercado interno y un 80%, a la exportación.

Cultivos de soya afectados por sequía en Santa Cruz.

FOTO: ANAPO

Institucional Visión 360 PERIODISMO GLOBAL

Desde marzo está en internet, desde junio circula en las calles con su edición impresa

Visión 360 es Premio Nacional de Periodismo 2024 a mejor reportaje y mejor caricatura

SIETE MIEMBROS de este medio fueron reconocidos por una investigación sobre los postulantes a las judiciales. El octavo integrante del equipo que fue galardonado es Abecor.

Portada del reportaje sobre las judiciales, publicado en abril.

FOTO: VISIÓN 360

La redacción del medio de comunicación **Visión 360**.

La caricatura de Abecor que ganó el premio.

El equipo de **Visión 360** ganó el Premio Nacional de Periodismo 2024, otorgado por la Asociación de Periodistas de La Paz (APLP), en las categorías de mejor reportaje y mejor caricatura. Los galardonados son ocho integrantes de la redacción de este medio de comunicación, que tiene menos de un año de vigencia.

Este medio de difusión masiva nació el 21 de marzo de este año, cuando se realizó el lanzamiento de su plataforma digital y de sus cuentas en redes sociales. Desde el 16 de junio circula en las calles su edición impresa dominical a nivel nacional.

"Para **Visión 360**, el premio que recibieron ocho de nuestros colegas que forman parte del equipo es un gran incentivo para seguir haciendo el periodismo de calidad con el que estamos comprometidos", afirmó Baldwin Montero, director de **Visión 360**, a tiempo de felicitar a los galardonados.

El reportaje ganador titula "Radiografía de 405 postulantes a candidatos en las judiciales" y fue publicado en abril de este año. El trabajo pone bajo la lupa a los aspirantes a los altos cargos del Tribunal Supremo de Justicia, del Tribunal Constitucional Plurinacional, del Tribunal Agroambiental y del Consejo de la Magistratura.

La labor se realizó con base en periodismo de datos, lo que permitió a los lectores de este medio acceder a los perfiles completos de todos los aspirantes, contar con análisis y entrevistas. **Visión 360** puso a disposición de los interesados toda la base de datos.

El equipo que realizó el reportaje está conformado por los periodistas Anahí Cazas, Leny Chuquimia, Marisol Alvarado, Jorge Soruco, Mirna Echave, Pablo Peralta y Fernando Chávez.

La caricatura de **Visión 360** que ganó el reconocimiento de la APLP fue realizada por el artista plástico y caricaturista Abel Bellido (Abecor), y trata sobre la contaminación minera, un flagelo que aqueja al país. "Felicidades a todo el equipo de **Visión 360**, qué felicidad!", expresó Bellido en sus redes sociales.

"Es un gran incentivo para seguir haciendo periodismo de calidad"

Baldwin Montero

DIRECTOR DE VISIÓN 360

Para **Visión 360**, el premio que recibieron ocho de nuestros colegas que forman parte del equipo es un gran incentivo para seguir haciendo el periodismo de calidad con el que estamos comprometidos, que en estos tiempos es la manera de hacer frente a la avalancha de desinformación a la que nos conducen las redes sociales y los medios improvisados que se propagan como mala hierba en el espacio digital.

Además, el hecho de que siete de los miembros de nuestro equipo hayan ganado el Premio Nacional de Periodismo 2024 en la categoría de Reportaje, refleja el espíritu de trabajo colectivo que caracteriza a **Visión 360**. Este es un equipo y solo así podrá avanzar a paso firme en un camino que tiene sus altas, pero también muchas bajas.

Felicidades a mis colegas ganadores, muchos de ellos multipremiados, al igual que a nuestro otro ganador en la categoría de mejor caricatura, Abel Bellido (Abecor). Gracias por haber demostrado en solo siete meses de nuestra salida a las calles la calidad de **Visión 360**.

Baldwin Montero es director de **Visión 360**.

A TRAVÉS DE ESTE QR PUEDE VER LA PUBLICACIÓN DIGITAL DEL TRABAJO.

A TRAVÉS DE ESTE QR PUEDE VER UNA SELECCIÓN DE CARICATURAS DE ABECOR.

Entrevista

EL CONGRESO, realizado en la ciudad de El Alto, en el mes de mayo pasado, "ha determinado que no vengan más dedazos desde arriba", manifiesta la dirigente.

JULIA RAMOS, vicepresidenta del MAS

"El estatuto orgánico hace ver al MAS como un partido tradicional"

FOTO: APG

La dirigente, oriunda de Tarija, forma parte de la directiva del MAS elegida en el Congreso de El Alto, entre el 3 y el 5 de mayo.

PERFIL

ORIGEN · Julia Damiana Ramos nació en Tarija, el 12 de abril de 1963. Es dirigente sindical, exdiputada y política boliviana.

SINDICAL · Fue una líder destacada en la lucha por los derechos de las comunidades indígenas y campesinas en Bolivia. Representó a las Bartolinas.

MAS · Fue una integrante activa al interior del partido azul. Actualmente forma parte de la directiva reconocida por el Congreso de El Alto.

GOBIERNO · Fue ministra de Desarrollo Rural y Tierras durante el gobierno de Evo Morales (2009-2010). Se enfocó en programas de desarrollo, tierras comunitarias y proyectos productivos.

FONDO · Fue involucrada en denuncias relacionadas al Fondo Indígena. Fue detenida en 2015 y fue sobreseída.

Paulo Lizárraga A.
paulizal94@gmail.com
La Paz

Luego de que el Tribunal Constitucional Plurinacional (TCP) reconociera al Congreso Ordinario del Movimiento Al Socialismo (MAS) llevado a cabo en mayo en la ciudad de El Alto, el siguiente objetivo de la nueva dirección nacional del partido es llamar a un congreso estatutario y hacer modificaciones al reglamento interno del "instrumento político". En entrevista con **Visión 360**, la vicepresidenta del partido, Julia Ramos, afirmó que el actual estatuto hace ver a la sigla como un partido "tradicional".

"El estatuto está o hace figurar más que nada al MAS como un partido tradicional, de los que conocemos, y el Instrumento Político no refleja eso", fue la consideración de la vicepresidenta del partido, entrevistada por este medio.

La nueva directiva del "instrumento político" advirtió que se distancia de la anterior Dirección Nacional, encabezada por el ex presidente Evo Morales, escuchando a las organizaciones sociales matrices del partido. Señala que una de las principales demandas fue que se elimine el dedazo que antes venía "desde arriba".

¿Cuándo ocurre el quiebre al interior del MAS y cuáles fueron las razones?

Desde que ya llevaron a cabo el X Congreso Ordinario en Lauca Ñ, ahí ya se evidenciaba totalmente que el MAS dejaba afuera a las organizaciones sociales. Donde participaban con 250 dirigentes y deja cinco, y esa fue la molestia total de las organizaciones para tomar decisiones, porque ya era un partido político al momento de tomar decisiones, y no así un instrumento político que era el brazo de las organizaciones sociales.

Tras el fallo del TCP que reconoce el congreso de El Alto, ¿aceptarán el retorno de la militancia "evista"?

En primer lugar, quisiera dejar en claro eso del ala "evista" y el ala "arcista". No soy ni de un lado ni del otro, yo soy del instrumento político; si bien ahora nuestro presidente es elegido democráticamente, nosotros vamos a respetar toda su gestión, vamos a coordinar, vamos a hacer gestión, pero eso no significa que nosotros seamos "arcistas" ni del otro lado. Quiero dejar en claro.

Ahora, de que vamos o no vamos a aceptar, eso depende de cada cual, de cada persona, porque ellos son responsables de si ellos quieren o no estar, eso no se obliga; democráticamente se decidirá si quieren o no quieren estar, eso ya no nos incumbe, y tampoco los vamos a obligar a estar, eso no pasará.

¿Cómo ven la reacción del ex presidente Evo Morales, que anuncia una suerte de plan B, para repostular a un cuarto mandato e incluso habla de refundar el MAS?

Está en su derecho, estamos en un país democrático, cada persona piensa como mejor le parece y entonces él verá cómo piensa, no puedo opinar de parte de él, simplemente nos dedicaremos a trabajar con lo que tenemos. Ahora la responsabilidad de dirigir y reconducir al instrumento político en coordinación con el Pacto de Unidad, nacionales y departamentales, reestructurando todas las estructuras desde las propias regionales, departamentales, provinciales y todo lo relacionado a eso.

Si Evo Morales continúa con la misma postura, ¿se ha considerado expulsarlo como militante del MAS?

Bueno, tenemos una comisión de disciplina, ellos ya van a ver todos los pormenores; nosotros recién estamos vien-

do cómo es y vamos a tomar acciones con respecto a todo lo relacionado a bienes, cuentas y todo ello. Se harán auditorías y se verá, ya que no hubo informes en mucho tiempo y se someterá a esa comisión.

¿Qué harán para recuperar el dinero que fue retirado de las arcas del MAS?

Ahorita no tengo la certeza de si han sacado o no han sacado, recién vamos a pedir todos los informes, de acuerdo a procedimientos que tenemos que hacer. Tenemos que verificar y luego extenderemos auditorías, yo no tengo la certeza para poder decir cuánto existía o no.

Siendo así, ¿cómo es que descubre la dirección del MAS este retiro de fondos de las arcas del partido?

Esto tendríamos que consultar directamente con el Pacto de Unidad, porque ellos hicieron seguimiento, las organizaciones matrices nuestras y, bueno, por las redes también se ha visto esa denuncia.

¿Cómo y cuándo va a elegir el MAS a su candidato de cara a las elecciones generales de 2025?

Vamos a esperar que se apruebe el calendario electoral, de acuerdo a todas las normativas y, bueno, lo que sí puedo garantizar es que las organizaciones sociales van a ser las que van a elegir al candidato, viene de abajo la decisión.

El congreso ha determinado que no vengan más dedazos desde arriba y entonces vamos a respetar lo que vayan consensuando las regionales, departamentales y siguen al nivel nacional para que se consolide la representación de cada candidata o candidato.

Para el MAS, ¿el presidente del Senado, Andrónico Rodríguez, es una buena opción para candidato? ¿Qué otros nombres manejan desde el partido?

Nosotros no podemos dirigirnos, somos dirigentes y seguimos el mandato de las organizaciones sociales de base, empezando desde abajo; nosotros no podemos digitar desde arriba diciendo: "Esto me parece, esto no". Yo soy vicepresidenta y no puedo yo estar direccionando.

Desde el Congreso de Lauca Ñ, de 2023, el MAS dejaba afuera a las organizaciones sociales.

El Congreso de El Alto ha determinado que no vengan más dedazos desde arriba y lo vamos a respetar.

Algo que sí se confirmó es que se quiere hacer un congreso estatutario de aquí a un tiempo. ¿Qué reformas se van a hacer al estatuto orgánico? ¿Cuáles son las principales?

El estatuto está o hace figurar más que nada al MAS como un partido tradicional, de los que conocemos, y el Instrumento Político no refleja eso; es como un movimiento que se genera como brazo político de los movimientos sociales.

Entonces, veremos el tema de los diez años de militancia, si se mantendrá o no eso, pero eso no va a depender de mí, sino que va a partir de las comisiones del congreso que se lleve adelante y los compañeros asistentes irán revisando ese estatuto, y si hay consenso y mayoría, entonces se va a ir consolidando eso.

Por otra parte, la nueva Dirección Nacional del MAS anunció que se harán cambios al Modelo Económico Social Comunitario Productivo, que aún permanece vigente. ¿Qué cambios se deben hacer a este modelo?

De momento, nosotros estamos trabajando, coordinando con todo este modelo, que está incluso constituido, y nosotros vamos a ver formas y modos de cómo se puede mejorar la situación que estamos viviendo ahora, que en todo ha habido un alza de costos. Veamos cómo nos organizamos mejor para evitar que existan el agio y la especulación, y los costos suban.

Si bien Luis Arce lleva el Gobierno, respeta a las organizaciones. Ahí está la diferencia con el 'evismo'.

Vamos a ir viendo, lo que queremos es que todos tengamos al alcance los productos esenciales de la canasta familiar, que son un derecho del ser humano.

¿Cómo ve el MAS a la oposición política, con miras a las elecciones generales del siguiente año?

No sé, yo no me meto a opinar, nosotros vamos a dedicarnos a trabajar, no me gusta entrar y andar menospreciando a los demás. Ellos sabrán cómo lo trabajan, nosotros queremos trabajar de cara al pueblo, de la mano del pueblo y de manera transparente, donde se organice la mayoría en busca de mejores días y la toma de decisiones en instancias de poder de decisión.

Hablando de un escenario electoral, en caso de que la oposición gane las elecciones, ¿el MAS va a acatar el resultado?

Nosotros siempre hemos aprendido, desde la comunidad, a saber ganar con altura y también a saber perder con altura.

Si bien usted no forma parte de ninguna de las facciones del MAS, es evidente que existen. Para usted, ¿cuál es la principal diferencia entre los denominados "arcismo" y "evismo"?

Lo que yo mencionaba al inicio es que han querido manejarlo como un partido típico, tradicional y, bueno, ahora si bien el presidente Luis Arce Catacora está llevando todo esto del Gobierno, respeta a las organizaciones sociales matrices, esa es la principal diferencia.

Nosotros siempre hemos aprendido, desde la comunidad, a saber ganar y perder con altura.

¿Cuál es la antigüedad que tienen en el ala "arcista"? ¿Son dirigentes fundadores del MAS o son más nuevos, como se los denomina "renovadores"?

Tendría que preguntar uno por uno, no sabemos cuántos años tendremos de militancia, pero los que estamos en la Dirección Nacional del MAS tenemos y contamos con los años que el estatuto demanda, y se mantiene. Nosotros vamos a valorar y respetar eso también, así como el trabajo destacado que se va haciendo desde la trayectoria de las organizaciones sociales de base, ya sean del área rural como del área urbana.

Sobre la militancia, tenemos que tener más de diez años de militancia para poder aspirar a un cargo en la Dirección Nacional.

¿Cómo es que se consiguió la sigla del MAS?

Bueno, de aquellos años (noventas) yo conocí incluso al que era dueño y fundador del Movimiento Al Socialismo, al señor David Áñez Pedraza. Y, bueno, hablando con todos ellos, siempre se reunía con nosotros y nos decía: "Yo he dirigido este partido y veo un gran movimiento de parte de los movimientos sociales. Yo sé que mañana pasado no voy a estar, y esto va a quedar en manos de ustedes (el partido). Cuídenlo y háganlo crecer".

Y hemos trabajado, porque nosotros hemos venido luchando con el Instrumento Político por la Soberanía de los Pueblos. Nosotros hemos presentado y siempre ha sido negado por dos o tres veces y consolidamos con este proyecto y se anexó el IPSP. De ASP (Alianza por la Soberanía de los Pueblos) se hizo un congreso político en Cochabamba, porque cuando empezó en los primeros congresos convocados por las confederaciones se determinó para unificar a todos en el Instrumento Político por la Soberanía de los Pueblos.

La actual directiva apuesta por la renovación del instrumento político

Retrato del "arcismo": destacan tres figuras y buscan eliminar el "dedazo"

ANALISTAS Y dirigentes admiten que la imagen del presidente Luis Arce está desgastada, aunque por distintos motivos, y que le aguarda un complicado escenario en 2025.

Marisol Alvarado
malvarado@vision360.com
La Paz

FOTO: FACEBOOK DE GROVER GARCÍA

Grover García, presidente del MAS, muestra la resolución del TSE que reconoce a la directiva que lidera.

Eduardo Del Castillo, Edmundo Novillo y Omar Yujra son las tres figuras que se destacan en el "arcismo", una facción del Movimiento Al Socialismo (MAS) que recientemente fue reconocida por el Tribunal Supremo Electoral (TSE) y que ahora busca eliminar el "dedazo" y recuperar el instrumento político para las organizaciones sociales, como se planteó en sus orígenes.

A diferencia, sobre todo del primer período del MAS, liderado por el entonces presidente Evo Morales, cuando se advertía una mejor formación ideológica y política, "las nuevas capas son primerizas y novatas", lo que también hizo que el presidente Luis Arce no tenga una visión "más política" para administrar, por ejemplo, la crisis, explicó el analista político Gregorio Lanza.

En ese escenario, el analista aseguró que se destacan el actual ministro de Gobierno, Eduardo Del Castillo, "una persona ambiciosa e impulsiva", pero sin la formación política que tenía el extitular del área, Carlos Romero. También está el ministro de Defensa, Edmundo Novillo, quien debe ser el "más racional" del equipo de colaboradores; y el presidente de la Cámara de Diputados, Omar Yujra, de quien se aguarda que pueda articular al instrumento, debido a que, en el Legislativo, a raíz de la división, el MAS no tiene la mayoría.

Sin embargo, Lanza indicó que esa limitación que caracteriza al "arcismo" también se ve reflejada en la Asamblea en la que, en general existe una "mediocridad" y, más aún, está presente el ala "evista" que es la "más destructiva" porque solo busca generar conflicto para sustituir a Arce y allanar el camino para el retorno de Morales.

Contrariamente a lo que ocurrió en otros gobiernos, en los cuales el peso político lo llevaba el titular de la Presidencia, en el caso del "arcismo", la actual ministra del área María Nela Prada carece de esa virtud, indicó Lanza.

"Prada quien era la secretaria del Presidente, pero que es muy limitada, no ha podido interpretar, mínimamente las demandas de Santa Cruz; es al revés, cuando habla lo que genera es más bien tensiones y rechazo a sus posturas", consideró.

El analista político Giovani Carlo coincidió con Lanza cuando señaló que una figura del "arcismo" es Del Castillo, de quien dijo que es un joven cruceño que fue cumpliendo los objetivos del Gobierno. Agregó que junto con él está también Yujra, el cuarto hombre del Estado, "muy similar a Luis Arce" porque también es economista y fue su viceministro, quien tiene un gran desafío en el Legislativo que es lograr destrabar los créditos millonarios que esperan la aprobación de los asambleístas para su desembolso por parte de los organismos internacionales que los facilitaron.

En criterio de Fidel Surco, secretario de Relaciones Internacionales de la directiva del MAS, liderada por Grover García, las figuras del instrumento o los líderes políticos irán naciendo en los ampliados regionales y departamentales que se efectuarán más adelante. Agregó que lo que verdaderamente importa ahora es renovar, transformar y contar

Detalles

DIVISIÓN. En 2022 comenzaron a aflorar las diferencias al interior del Movimiento Al Socialismo (MAS).

CONGRESO. Entre el 3 y 5 de mayo de este año se realizó el X Congreso del MAS en la ciudad de El Alto, al que no asistió el expresidente Evo Morales.

PRESIÓN. Los afines al "arcismo" presionaron para que el Tribunal Supremo Electoral (TSE) reconoza al congreso y a los dirigentes elegidos.

SENTENCIA. El jueves 14 de noviembre el Tribunal Constitucional Plurinacional (TCP) emitió una sentencia en la que reconoce el congreso "arcista" e instruye al TSE darle su aval, lo que ocurrió el 26 del mismo mes.

FOTO: APG

El X Congreso del MAS del "arcismo" se realizó en la ciudad de El Alto.

Dirigentes de organizaciones sociales fundadoras del MAS afines al presidente Luis Arce

LUCIO QUISPE.
Ejecutivo de la Confederación Sindical Única de Trabajadores Campesinos de Bolivia (CSUTCB). Es representante aymara.

GUILLERMINA KUNO
Líder de la Confederación Nacional de Mujeres Campesinas Indígenas Originarias de Bolivia - Bartolina Sisa (CNMCIOB-BS). Fue elegida el año pasado en un congreso que se realizó en Tarija.

ESTEBAN ALAVI
Dirige la Confederación Sindical de Comunidades Interculturales de Bolivia (CSCIB). Fue reelegido para ocupar el principal cargo del sector.

con una nueva proyección renovadora desde un punto de vista del equilibrio y la ecuanimidad entre los fundadores del instrumento y la nueva militancia, es decir, la juventud.

Surco explicó a **Visión 360** que, por muchos años, Morales, quien tuvo la dirección del instrumento, se acostumbró a tomar decisiones "autoritarias" y a imponer sin tomar en cuenta la estructura interna que es democrática.

Román Loayza, uno de los fundadores del MAS, aseveró que Morales manejó el instrumento de manera vertical, por lo que ahora las organizaciones sociales que retomaron la dirección tienen la tarea de recuperar la esencia del movimiento; y se lo hará a través de ampliados, encuentros y reuniones, todos autorizados por el estatuto, con amplia participación de las bases, militantes y simpatizantes.

"García es el único proyecto político con quien hemos recuperado la fundación, no es un partido tradicional, sino un proyecto político del pueblo. Por la sigla estamos luchando, el pueblo boliviano se tiene que adueñar de la sigla y dejar de elegir a dedo", dijo Loayza a **Visión 360**.

El ex dirigente campesino, quien también fue constituyente y participó en la elaboración de la Carta Magna, aprobada en 2009, manifestó que el MAS se sustenta en las organizaciones sociales fundadoras que son: la Confederación Sindical Única de Trabajadores Campesinos de Bolivia (CSUTCB), a cargo de Lucio Quispe; la Confederación de Interculturales de Bolivia, en manos de Esteban Alavi; y la Confederación Nacional de Mujeres Campesinas Indígenas Originarias de Bolivia - Bartolina Sisa, liderada por Guillermina Kuno.

Además, cuenta con la Central Obrera Boliviana (COB), la principal organización de los trabajadores, como también con las federaciones de diversos sectores como transportistas, gremiales, mineros y profesionales, entre otros.

Julia Ramos, vicepresidenta de la directiva del MAS, señaló que el exmandatario y también líder cocalero pretendió convertir el instrumento en un partido político "tradicional", por lo que adoptó sus formas, cuando el MAS responde a las organizaciones sociales, las cuales en la actualidad son respetadas y tomadas en cuenta por el presidente Arce, como debe ser.

Desgaste y comicios 2025

Según el analista Lanza, es un escenario muy complicado el que se presenta para el "arcismo", en 2025, año de los comicios generales, tomando en cuenta que Arce no tiene "ninguna chance" para ser reelegido debido a que su imagen está desgastada y mal vista, a no ser que tome medidas radicales para revertir la situación económica que vive el país, aunque por el tiempo no es posible que lo logre.

"Yo no creo que ni el tiempo ni su terquedad ideológica le permitirán dar ese viraje; por lo tanto, el rol del "arcismo" es bloquear la candidatura de Evo, lo que le hace bien a la democracia", sostuvo.

En cuanto a candidatos potables, el analista indicó que también existe una carencia, por lo que el "arcismo" decidió negociar con Andrónico Rodríguez, actual presidente de la Cámara de Senadores y afín a Morales. Aunque citó otra salida que iría por sacrificar la figura de Arce y buscar un candidato.

Según Lanza, la primera idea del "arcismo" era posicionarse y fortalecerse para reelegirse, pero se olvidó del "enemigo externo", que era la herencia y la crisis económica que ellos mismos crearon. "Su error estratégico ha sido concentrarse exclusivamente en la pugna con Morales y en reclutar el electorado masista que le salió muy mal porque ese electorado está fiel a Morales", señaló.

Según Loayza, ese representante del MAS en las elecciones debería ser una mujer, al menos dijo que él así lo planteará en su oportunidad.

El analista Carlo aseguró que el jefe de Estado presenta una imagen desgastada, lo cual es evidente, aunque dijo que se debe al ataque político y económico que recibió del ala "evista" que actúa como oposición.

Al igual que Lanza, Carlo no advierte figuras dentro del "arcismo" que se perfilen como candidatos; pero no es solo un problema de esta facción del MAS, sino de todos los partidos porque hasta ahora no muestran una alternativa de solución a los problemas del país que en suma es lo que busca la población.

Surco mencionó que en el marco de una autocrítica hay que reconocer que el Gobierno está "desgastado", "no podemos decir que es una gestión maravillosa", pero todo es resultado de la "herencia" que dejó Morales tras 14 años de Gobierno y de una pésima administración.

No obstante, el dirigente "arcista" consideró que es posible remontar esta situación y comenzar el siguiente año, el último de la gestión de Arce, "con el pie derecho".

Lejos de las diferencias entre "evistas" y "arcistas", estos bloques masistas tienen más semejanzas que diferencias las que, según Carlo, pasan por tener el poder en sus manos.

Los primeros quieren volver y los segundos apuestan por mantenerlo.

Hitos de la división del MAS que dieron paso a la existencia de dos facciones

Desde 2020, cuando el expresidente Evo Morales retornó al país procedente de Argentina, se enfrascó en gestionar su retorno al poder que por entonces, y hasta la actualidad, estaba en manos del mandatario Luis Arce, quien fue candidato por decisión del propio Morales. Tras su posesión como presidente, Arce nombró a su primer gabinete con enfoque técnico y alejado del entorno de su antecesor, hecho que comenzó a generar fricciones, que se fueron evidenciando cuando el titular de Gobierno, Eduardo Del Castillo, quien fue censurado en la Asamblea Legislativa fue ratificado en su cargo por el mandatario. En 2023 lo que era un malestar interno sale a la palestra mediante descalificaciones. Ese año, Morales tilda de "cajero" a Arce y deja de considerarlo el ideólogo del modelo económico en su cargo de ministro de Economía, que acompañó su gestión. En octubre, Morales llama a un congreso en Lauca Ñ en el que él es ratificado como presidente del Movimiento Al Socialismo (MAS) y candidato para 2025. No obstante, el Tribunal Supremo Electoral (TSE) anula ese evento político e insta a la realización de un nuevo congreso, el cual no se llevó a cabo por la evidente división en el interior del instrumento político, con mayor fuerza en el país, en razón al número de militantes.

FOTO: CORREO DEL SUR

El presidente Luis Arce y Evo Morales juntos, en unidad.

En mayo de este año, el expresidente Morales anuncia que será candidato "a las buenas o a las malas", lo que ya fue un desafío abierto.

No obstante, la otra facción de afines al mandatario convocaron a un congreso en la ciudad de El Alto, el cual terminó siendo reconocido por el TSE, gracias a una sentencia dictada por el Tribunal Constitucional Plurinacional (TCP). En medio, Morales efectuó una marcha de Caracollo a La Paz y un bloqueo de carreteras de 24 días, medidas por las cuales salió mal parado; además, se sumaron procesos legales en su contra, uno en particular por trata de personas y estupro. El "arcismo" logró imponerse; sin embargo, arrastra un sinfín de cuestionamientos a la gestión, sobre todo económica, del Presidente.

Miembros de la directiva del MAS reconocida por el TSE

GROVER GARCÍA CARBALLO
Presidente del MAS, elegido en el X Congreso de la ciudad de El Alto, en mayo pasado. Nació en Cochabamba. Fue alcalde de Tiraque de donde es oriundo. Fue colaborador de Evo Morales.

JULIA RAMOS SÁNCHEZ
Vicepresidenta del MAS. Estudió Enfermería. Inició su carrera sindical a sus 20 años. Fue ministra de Desarrollo Rural en 2009. Fue encarcelada por el caso del desfalco del Fondo Indígena.

FIDEL SURCO CAÑASACA
Secretario de Relaciones Internacionales del MAS Fue senador entre 2010 y 2015, cuando representó al sector de los interculturales. En 2017 fue vicepresidente del instrumento político.

Legisladores "evistas" consideran que debe ser juzgado en Bolivia

Maximiliano Dávila, el "Macho", que pasó por Inteligencia antes de ser zar antidroga

EEUU LO ACUSÓ y solicitó su extradición por supuestamente dirigir una organización que traficó droga hacia ese país; él afirma que no fue notificado con ese proceso.

Carlos Quisbert
cquisbert@vision360.bo
La Paz

FOTO: APG

El coronel Maximiliano Dávila, presentado ante los medios de comunicación, en enero de 2022.

El día en que Bolivia se enteró de que el "Macho" era el sobrenombre del coronel Maximiliano Dávila, se supo también que ese era el alias con el que la Administración para el Control de Drogas (DEA, por sus siglas en inglés) de Estados Unidos (EEUU) lo tenía registrado, porque era una de las seis personas que la Corte del Distrito Sur de Nueva York acusó por traficar armas y droga a este país.

Aquel 18 de enero de 2022, cuando el ahora extinto diario Página Siete publicó que el coronel era buscado por la DEA, el "Macho" ya era un policía de la reserva y descansaba en su domicilio, en la ciudad de Cochabamba. El último cargo que ocupó fue precisamente como Comandante Departamental de la Policía de ese departamento, nombrado por el gobierno de Luis Arce.

No fue el máximo cargo que ocupó, durante la última gestión de Evo Morales, en 2019, el coronel Dávila fue designado como director general de la Fuerza Especial de Lucha Contra el Narcotráfico (Felcn), una unidad estratégica que no depende del Comando General de la Policía y la designación de su comandante en ese cargo es exclusivamente política, desde el Ministerio de Gobierno, según explicó a este medio un ex comandante general de la entidad policial. Un año antes había cumplido con el cargo de Jefe Nacional de Inteligencia.

Legisladores afines al presidente Luis Arce y a Evo Morales —ambos políticos que llegaron al poder con el Movimiento Al Socialismo (MAS)— tuvieron posturas contrapuestas en torno a la captura de Dávila, su encarcelamiento y la aprobación de su extradición, a pedido del Departamento de Estado de EEUU.

DENUNCIAS

VOLTEO. En abril de 2019, el exdirector de la Fuerza Especial de Lucha Contra el Crimen (Felcc) de Santa Cruz, Gonzalo Medina, acusó a Maximiliano Dávila de haber volteado droga (robo de droga incautada), valuada en miles de dólares y de ser un "verdadero narcotraficante".

MONTENEGRO. El narcotraficante boliviano Pedro Montenegro, extraditado a Brasil el 29 de noviembre de 2019, durante la presidencia de Jeanine Añez, denunció que su captura era fruto de una rivalidad personal entre Dávila y Medina. "No descansó hasta destruir todo lo que tenía a su alcance, y esto por una serie de intereses", escribió en una carta.

EMPRESARIO. El empresario Wilson Sahonero, propietario del periódico La Voz, fue otro denunciante de Dávila por extorsión. Aseguró que este le cobró 300 mil dólares por cerrar un caso montado.

"Soy inocente, soy víctima de ese pequeño burgués que es el Ministro de Gobierno, que no sabe lo que hace en este Estado Plurinacional".
MAXIMILIANO DÁVILA, CORONEL

60 días *es el plazo que Bolivia tendría para ejectuar la extradición del exdirector de la Felcn hacia Estados Unidos, donde afrontará un proceso por tráfico de armas y droga.*

Legisladores del ala "evista", como el senador Leonardo Loza y el presidente del Senado, Andrónico Rodríguez, pidieron que no se autorice su extradición, pues consideran que el coronel debe ser juzgado en su propio país y no así en el que consideran enemigo ideológico del MAS. Desde el "arcismo" dicen que se ha cumplido con el procedimiento legal y que se debe dar curso al pedido norteamericano.

Acusación de EEUU

En la "acusación sustitutiva en el Caso N.º S8 19 Cr. 91 (DLC)", emitida por el "gran jurado" de la Corte del Distrito Sur de Nueva York, del 22 de septiembre de 2020, se lee lo siguiente: "Acusación formal sellada contra: Maximiliano Dávila Pérez alias Macho; Omar Rojas Echeverría (exmayor de la Policía) ; John Cahuana Barrientos, alias Peruvian J; Jheyson Montaño Fernández; Herland Montaño Fernández; Rómulo Ramírez Rodríguez, alias Pepe", señala parte de la publicación del medio de prensa antes citado.

Días después, el Departamento de Estado norteamericano publicó un anuncio de recompensa de cinco millones de dólares por información que condujera a su captura. La acusación fue presentada en Colombia, luego de un operativo internacional denominado "Los Andes", en el que se aprehendió, en Perú, al narco exconvicto de EEUU, Jorge Roca Suárez, alias "Techo de Paja"; en el documento, se solicitaba la extradición de todos ellos.

Solo cuatro días después de la publicación, el 22 de enero, la Policía ejecutaba la aprehensión del "Macho" en Potosí, cuando este intentaba cruzar la frontera hacia Argentina.

Enmanillado y visiblemente indignado, Dávila fue exhibido en una conferencia de prensa y, desde que ingresó al salón hasta que lo retiraron, sostuvo la mirada fija hacia el entonces comandante general de la Policía, Jhonny Aguilera, su compañero de la promoción 1989 de la Academia de Policías. "Vamos a ver", fue la advertencia que lanzó el "Macho" hacia el jefe policial al salir del salón.

Al ser llevado al penal de San Pedro, en medio del forcejeo entre los periodistas y los custodios, Dávila lanzó el primer ataque contra el ministro de Gobierno, Eduardo Del Castillo.

"Pequeño burgués"

"Soy inocente, soy víctima de ese pequeño burgués que es el Ministro de Gobierno, pequeño burgués que no sabe lo que hace en este Estado Plurinacional Comunitario (...) porque lo está queriendo incriminar al (ex)presidente Morales", gritó Dávila antes de ser ingresado a jalones por sus custodios.

Luego, el ex zar antidroga fue

Dávila (der.) ofrece 4 tortas a Evo Morales (centro) por su cumpleaños.

FOTO: PÁGINA SIETE

aislado y sometido a vigilancia estricta en un espacio apartado de la cárcel. Aún vive bajo las gradas que dan a la gobernación del penal, solo, en una celda de menos de tres metros cuadrados.

Un año después, también en enero, por medio de su abogado, Manolo Rojas, pidió dar una conferencia de prensa, para dar su versión, aseguró que no tenía orden de aprehensión internacional de la Interpol y que no había un proceso en su contra en Estados Unidos. La solicitud fue rechazada por autoridades de Régimen Penitenciario.

En esa oportunidad, Rojas dio lectura a una carta en la que el "Macho" Dávila reiteró su ataque hacia Del Castillo, a quien acusa de ser un infiltrado del Gobierno de Estado Unidos y aseguró que este viajó varias veces a ese país.

Extradición

El miércoles 27 de noviembre de este año se informó que el Tribunal Supremo de Justicia dio luz verde a la "extradición inmediata" del ex jefe antidrogas. El presidente de esa instancia judicial, Marco Jaimes, informó que la resolución fue asumida con el voto de siete magistrados a favor y dos que declararon su disidencia.

Un día después, el viceministro de Seguridad Ciudadana, Roberto Ríos, sostuvo que se iniciaron las gestiones para cumplir con la extradición de Dávila a Estados Unidos y que incluso se maneja la posibilidad de que ese país envíe un avión por él.

Según la norma internacional, Bolivia tiene un plazo de 60 días para cumplir la orden. Del Castillo declaró esta semana que espera que Dávila sea extraditado a Estados Unidos antes de Navidad.

Dávila se presentaría voluntariamente a EEUU

En caso de no ser extraditado por el Gobierno boliviano, el ex zar antidrogas Maximiliano Dávila acudirá de manera voluntaria a la justicia de Estados Unidos, informó el abogado de la defensa, Manolo Rojas. El jurista indicó que hasta la fecha no conocen los cargos en su contra en la justicia norteamericana y que su defendido no puede acceder a la justicia boliviana.

"(Dávila) lo dijo y lo mantiene, que si es que a esta extradición no se diera curso por algún tecnicismo legal, ajena a la voluntad de Maximiliano Dávila, él, voluntariamente se presentará a Estados Unidos, porque realmente acá en Bolivia, él no ha podido acceder a la justicia", informó Rojas.

Agregó que todo este tiempo Dávila está detenido de manera preventiva, sin pruebas. "Nos decían que había un informe de la DEA al principio; hemos solicitado a través de requerimientos fiscales cuál es el informe de la DEA y es inexistente".

Rojas también se refirió a que el Estado boliviano inició un proceso por legitimación de ganancias ilícitas y que mientras este esté vigente, no se puede dar curso a la extradición.

FOTO: ERBOL

El abogado Manolo Rojas, defensa de Dávila.

"El tratado internacional en su artículo quinto dice que mientras el proceso de ganancias ilícitas, del Estado, solicitado, esté vigente, no se puede dar curso a la extradición porque tiene un proceso pendiente en Bolivia, que va vinculado por los mismos hechos", sostuvo el jurista.

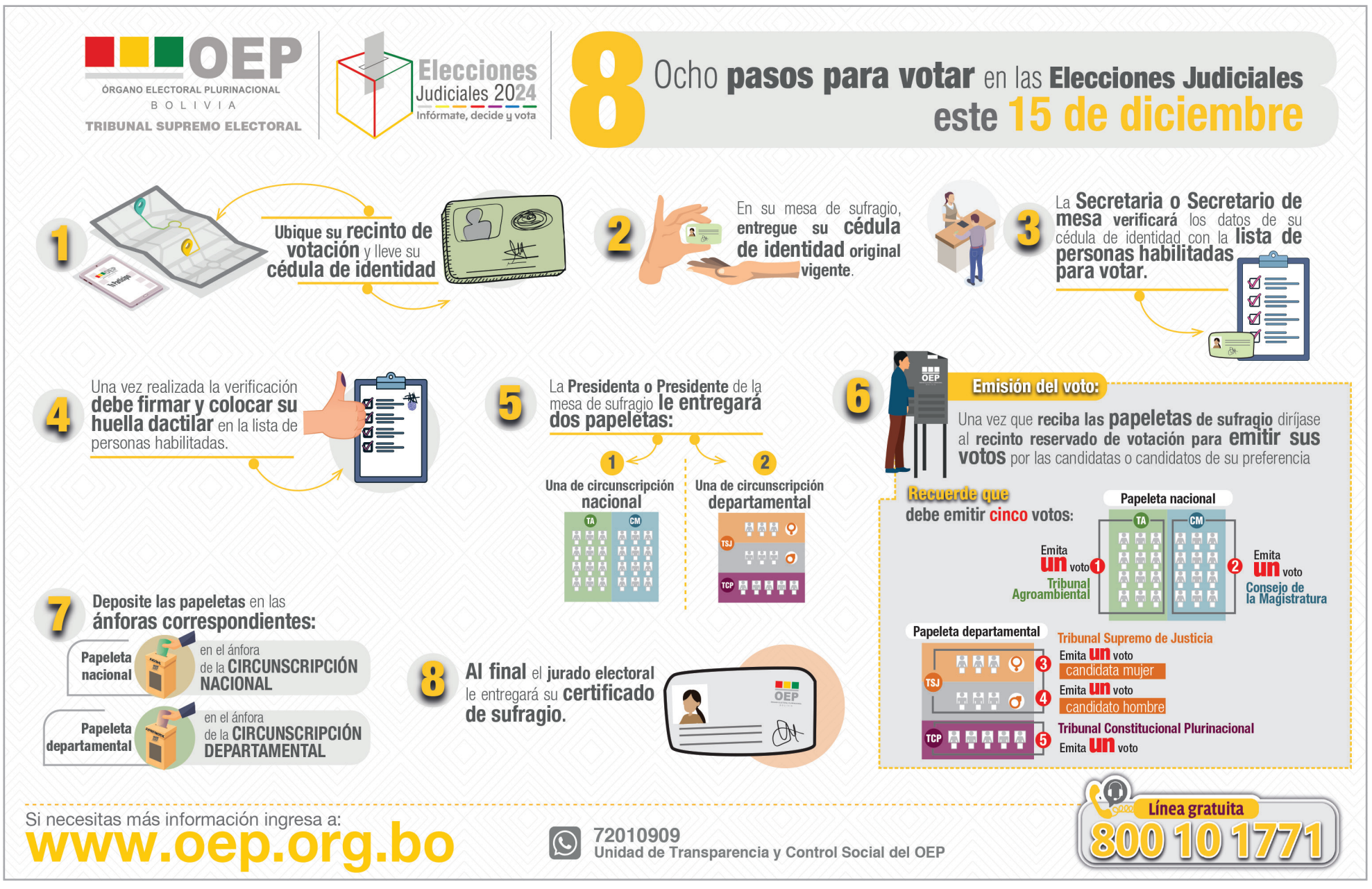

Paso a paso

Visión 360

Permisos para viajes dentro del país

De cédulas a garantes, requisitos para viajar con menores de edad

PARA VIAJAR en territorio nacional, todo niño, niña o adolescente debe contar con un permiso emitido por la Defensoría local, ya sea que viaje con sus padres o no.

Leny C. Chuquimia Ch.
leny.chuquimia.lc@gmail.com
La Paz

El año escolar acaba y llegan las fiestas de fin de año, la oportunidad perfecta para vacacionar. Sin embargo, si entre sus planes está viajar en familia, recuerde que todo niño, niña y adolescente hasta los 18 años debe contar con una autorización de viaje emitida por las Defensorías de la Niñez y la Adolescencia municipales.

Este permiso debe ser emitido así el menor de edad viaje con los progenitores, solo con uno de ellos, con algún familiar o tutor. En cada caso los requisitos son diferentes y pueden abarcar desde cédulas de identidad hasta la presentación de garantes.

Al igual que en la emisión, la entidad encargada de realizar los controles en las terminales, paradas de buses y aeropuertos es la Defensoría de la Niñez y Adolescencia de todos los municipios del país. Estas deben verificar el cumplimiento de los requisitos para que un menor de edad pueda viajar y así proteger sus derechos y evitar hechos de trata y tráfico.

"Por vacaciones se incrementa lo que son los viajes de menores; por tal motivo nosotros, como Defensoría, previendo esta situación, se están habilitando más ventanillas en nuestras terminales, en la central y en Minasa, para la emisión de los formularios de viaje de menores de edad", dijo el jefe de la Unidad de Defensa Integral a la Familia de La Paz, José Luis Valencia.

En esta edición, **Visión 360** le trae la lista de requisitos para cada una de estas circunstancias. Recuerde que este tipo de autorización es solo para viajes dentro del territorio nacional.

CASO 1 — Viaje con ambos padres

En caso de que el niño, niña o adolescente viaje con su padre y madre, no es necesario solicitar la autorización. Sin embargo, esto no los exime de presentar cierta documentación.

En este caso, es obligatoria la presentación de la cédula de identidad original, tanto de los padres como del menor de edad. En caso de ser necesario puede presentar el certificado de nacimiento del niño, niña o adolescente.

CASO 2 — Viaje con uno solo de los progenitores

Si es que el menor de edad viaja con solo uno de los progenitores, debe solicitar la autorización. Aunque el adulto que lo acompaña es el padre o la madre, la autorización debe ser firmada y solicitada por ambos progenitores en los diferentes puntos de atención.

En caso de que el padre o madre que no viaje no pueda estar presente para la solicitud, debe enviar la fotocopia de su cédula de identidad; en la misma hoja debe dar su autorización de forma escrita, de puño y letra.

En caso de no contar con esta autorización del otro progenitor, se debe presentar dos garantes. Cada uno debe contar con su cédula de identidad, original y fotocopia.

El padre o la madre que viaje con el menor de edad debe presentarse con su cédula de identidad, original y fotocopia. De la misma forma se debe presentar la cédula de identidad o el certificado de nacimiento del niño, niña o adolescente, tanto en original como en fotocopia.

Todo debe presentarse, de forma personal, en los puntos de solicitud.

¿Dónde obtener los permisos?

- **TERMINAL DE BUSES LA PAZ**: De lunes a viernes, de 07.00 a 22.00. Sábado, domingo y feriados de 11.00 a 19.00
- **TERMINAL DE BUSES MINASA:** De lunes a viernes, de 07.00 a 22.00. Sábado, domingo y feriados de 11.00 a 19.00
- **PIAC CAMACHO**: Mercado Camacho, subsuelo 1, Av. Libertador Simón Bolivar. De lunes a viernes, de 08.15 a 17.00.
- **PIAC MIRAFLORES**: Edificio ESPRA, planta baja. Calle Chichas, cerca al Puente de las Américas. De lunes a viernes, de 08.15 a 17.00.
- **PIAC SUR**: Edificio Atlanta, planta baja. Zona Calacoto, Av. Ballivián entre calles 13 y 14. De lunes a viernes, de 08.15 a 17.00.
- **PIAF PERIFÉRICA:** Av. Prolongación Manco Kápac, frente a la estación del Teleférico Rojo. De lunes a viernes, de 08.30 a 16.30.
- **PIAF CENTRO**: Zona el Rosario, pasaje Melchor Jiménez y calle Graneros. De lunes a viernes, de 08.30 a 16.30.
- **PIAF SUR Y MALLASA:** Calle 16 de obrajes, al frente de la Rotonda de Seguencoma. De lunes a viernes, de 08.30 a 16.30.
- **PIAF SAN ANTONIO, ZONGO Y HAMPATURI**: Subalcaldía San Antonio. De lunes a viernes, de 08.30 a 16.30.
- **PIAF COTAHUMA Y MAX PAREDES**: Zona 14 de Septiembre, calle Entre Ríos, esq. Chorolque. De lunes a viernes, de 08.30 a 16.00.

CASO 3 — Si viaja con un familiar

Al igual que en el anterior caso, uno de los requisitos primordiales es la cédula de identidad o el certificado de nacimiento del menor de edad que hará el viaje. El documento debe ser presentado tanto en original como en fotocopia.

De la misma forma, el familiar que acompañará al niño, niña o adolescente debe presentar su cédula de identidad en original y fotocopia.

Ambos padres del menor de edad deben estar presentes para firmar el formulario de verificación de documentos y presentar sus documentos vigentes.

Como en al caso anterior, si uno de los padres no puede estar presente para esta firma, debe autorizar el viaje de forma escrita en la fotocopia de su cédula de identidad. En caso de no tener esta autorización se debe presentar dos garantes, cada uno con su documentación de identificación personal, en original y fotocopia.

Tome en cuenta

Cabe detallar que la autorización del padre o la madre que no viaje debe ir escrita a mano en la fotocopia de su cédula de identidad. Las imágenes del anverso y reverso de la cédula deben estar arriba y abajo de la hoja de fotocopia, para dejar en medio espacio para el texto.

El texto debe ser claro y de la siguiente manera:

Yo..... en calidad de padre / madre, autorizo el viaje de mi(s) hijo(s)..... en compañía de ..... por motivos de ....., en fecha ..... hasta el ..... con destino a ..... asumiendo todas las medidas de responsabilidad

Al final del texto se debe firmar la autorización, de forma idéntica a la firma de la cédula de identidad. Agregue el nombre completo, el número de identificación y su número de teléfono.

EDITORIAL

Encuestas

Una encuesta es tan fiable como lo sean los procesos que sustentan su diseño, aplicación y análisis. La combinación de una muestra representativa, preguntas claras, un método adecuado, transparencia metodológica y un análisis riguroso pueden garantizar que los resultados reflejen de manera precisa y válida la realidad que se pretende medir, la realidad del momento, no la que se avecina.

Rumbo a las elecciones generales de 2025, para las que se emitirá convocatoria dentro de cuatro meses, en este final de año se desató una avalancha de encuestas de intención de voto que, lejos de influir en la percepción ciudadana, que seguramente era su intención, sembró un elevado nivel de desconfianza en este tipo de estudios, algunos de ellos difundidos en medios de comunicación y en redes sociales sin la debida verificación sobre su respaldo técnico, metodología, procedencia o financiamiento.

Entre agosto y septiembre el analista y consultor político Ricardo Paz contabilizó al menos una docena de encuestas preelectorales que se publicaron en diversos medios o que se divulgaron en reuniones privadas. Encuestas de intención de voto sin candidatos inscritos y listas elaboradas con base en perfiles de popularidad o recorrido político de los elegidos, incluidos algunos que ni siquiera expresaron oficialmente su intención de postularse a la Presidencia.

"Los números que presentan, así como la posición de los precandidatos, varían de manera casi total, comparando unas con otras. No encontré un solo elemento común a todas ellas, ni el supuesto puntero, ni los eventuales coleros; no, no había nada que fuera común a todas", describió en una columna publicada en **Visión 360** el pasado 3 de octubre. O sea que cada encuesta tomó una fotografía absolutamente diferente de la percepción ciudadana, como si se tratase de realidades paralelas.

Ya entre octubre y la anterior semana continuaron apareciendo más y más encuestas con las mismas características, unas dando la mayor preferencia al ex presidente Evo Morales; otras al presidente Luis Arce; otra al ex presidente Jorge Tuto Quiroga; otra al alcalde de Cochabamba, Manfred Reyes Villa; y una reciente mostrando un empate entre este último y Morales, quien se quedó sin partido y que, además, según un fallo constitucional, se encuentra inhabilitado para participar en los próximos comicios.

"Según estos sondeos, Jorge Tuto Quiroga muestra un crecimiento significativo, mientras que Manfred Reyes Villa experimenta un desplome, y Rodrigo Paz Pereira surge como una sorpresa", informó el 17 de noviembre un medio de alcance nacional refiriéndose a una encuesta atribuida a un empresario privado. 11 días después, el 28 de noviembre, otro medio informó: "El alcalde de Cochabamba, Manfred Reyes Villa, encabeza la intención de voto presidencial, según un estudio de la consultora internacional Morris&Co".

Y la última, y que desató la mayor polémica en el país por los errores detectados en ella, publicada a principios de mes, declaró un empate en la preferencia ciudadana entre Reyes Villa y Morales, y ubicó a Quiroga en el cuarto lugar.

Este carnaval de datos, obviamente, genera una justificada desconfianza y sospechas de que nos encontramos ante políticos y otros actores desesperados en utilizar esta herramienta para influir en la percepción ciudadana y en los financiadores de campañas.

Como decimos en la jerga periodística, es mejor recibir una patada que cometer un error.

Por ello, **Visión 360** vio por conveniente no difundir estos trabajos sobre intención de voto, al menos mientras no estén dadas las condiciones, para no incurrir en alguna equivocación. Es cierto que difundir estas encuestas puede generar importante tráfico para el medio en sus plataformas digitales, es cierto que corremos el riesgo de quedar "resfriados" frente a la competencia, es cierto que algunas encuestas podrían contener datos certeros; pero, como decimos en la jerga periodística, es mejor recibir una patada que cometer un error.

Ojo en tinta

Por **Abecor**

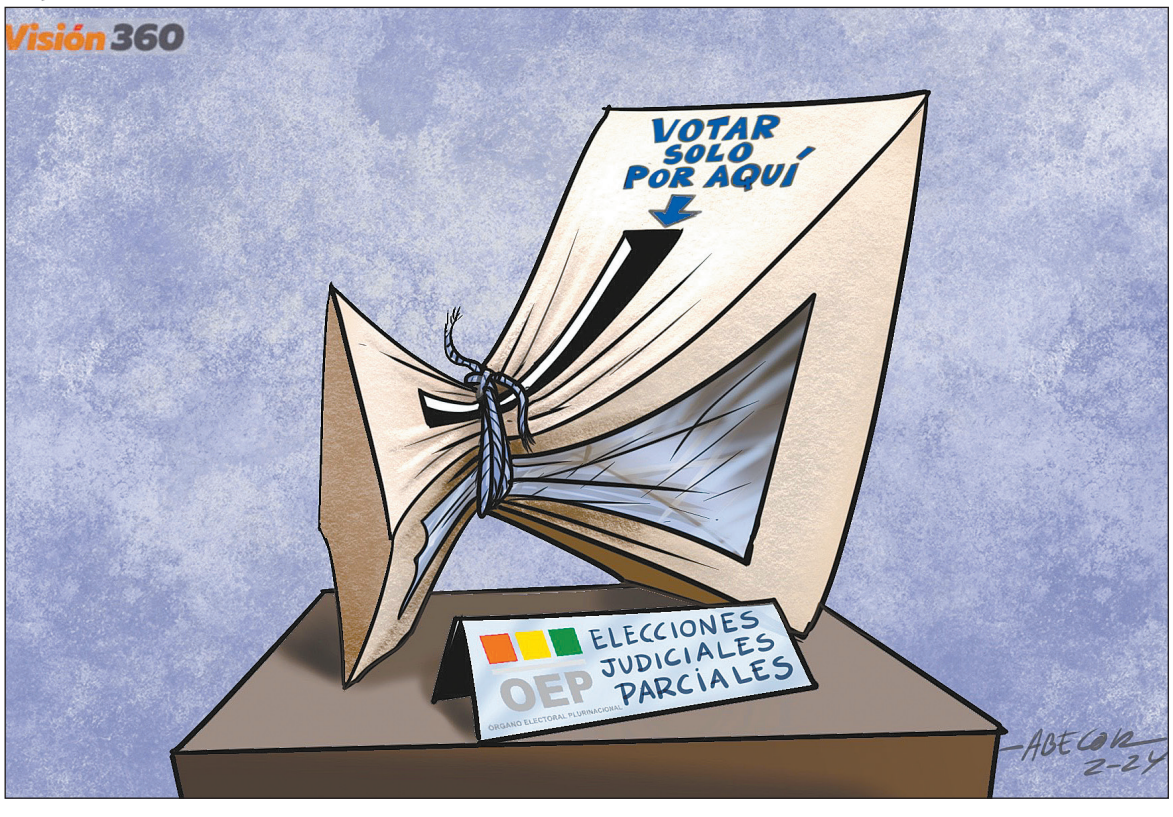

Visión 360 | Periodismo global

Periódico semanal de circulación nacional

Director: BALDWIN MONTERO PLAZA
Editor General-Sports 360: Marco Mejía
Jefes de Redacción: Anahí Cazas y Pablo Peralta
Editoras: Leny Chuquimia y Mirna Echave
Editora multimedia: Alejandra Sánchez Bustamante
Diseño editorial: Edmundo Ángel Morales Cueto

Redacción: Marco Belmonte, Carlos Quisbert, Leny Chuquimia, Mirna Echave, Marisol Alvarado, Fernando Chávez, Jorge Soruco, Wara Arteaga, Paulo Lizárraga, Diego Gonzáles, Marina Mamani, Jorge Asturizaga, Marcos Bonilla y Marcelo Avendaño.

Comercial: Ninoska Ríos y Saúl Gonzales
(+591) 79100817 - (+591) 71554035 - (+591) 2180660

Redacción y Administración: Av. Sánchez Lima esq. C. Fernando Guachalla N° 494 / La Paz. Tel: (591) 70360360

vision360@facebook.com
vision360@instagram.com
vision360@tiktok.com
vision360@x.com
(591) 70360360

* Las opiniones expresadas en estos artículos son de exclusiva responsabilidad de los autores y no representan una posición oficial de **Visión 360**

El satélite de la Luna

Francesco Zaratti

* Físico y analista

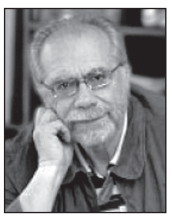

Vender barato para comprar caro

Los gobiernos del MAS, con Evo y con Lucho, además de imponer una ideología rancia y fracasada, están haciendo pésimos negocios, que conllevan pérdidas astronómicas para su endiosado Estado.

Lo afirmado es evidente en el sector de la energía. Como hasta las piedras en Bolivia saben, importamos caro el 50% de la gasolina que consumimos y lo revendemos barato, subsidio mediante; mientras el otro 50% lo remuneramos a los productores a la mitad del precio internacional. Ese "negocio" de comprar caro y vender barato explica el déficit de divisas y el colapso del sector de los hidrocarburos, mientras la inflación continúa a trepar, desmintiendo las excusas del gobierno por no eliminar el subsidio.

No solo eso, sino que además vendemos barato para comprar caro. En efecto, las divisas de la exportación del gas al Brasil no alcanzan para comprar los combustibles que consumimos. Pues, es lícito preguntarse si es un buen negocio seguir exportando gas para importar gasolina.

El gas y la gasolina son, en el fondo, energía, que es el alimento de la economía: cuando escasea el pollo, se lo reemplaza con carne de res o con pescado. Ante la escasez de carburantes líquidos lo lógico sería bajar la demanda, reemplazándolos con otros combustibles. Ahora bien, el gobierno hace exactamente lo contrario, cuando opta por acudir a parches caros, como los agrocombustibles, en lugar de promover soluciones reales.

Desde hace tiempo hemos insistido en dos soluciones estructurales para la escasez de carburantes líquidos. La primera es a mediano y largo alcance: impulsar con decisión la transición energética, uno de cuyos pilares es la electromovilidad. No se trata solo de eliminar aranceles aduaneros, sino de construir todo un programa financiero, técnico, infraestructural y jurídico que dé al usuario seguridad para reemplazar su coche a gasolina con uno eléctrico, aprovechando las fuentes solares e hídricas, abundantes en nuestro país.

La otra solución estructural, a corto y mediano plazo, es convertir a GNV (Gas Natural Vehicular) la mayor cantidad de autos a gasolina. El negocio vicioso de exportar gas para comprar gasolina debe convertirse en el negocio virtuoso de dejar de importar gasolina, gracias al gas.

En términos numéricos, un metro cúbico de gas (mc) es aproximadamente equivalente en energía a un litro de gasolina, pero exportar un mc de gas nos reporta 0,25 dólares en bruto, al precio de 6,5 $/MMBtu que paga actualmente Brasil, mientras importar un litro de gasolina nos cuesta ¡cuatro veces más! Este es el pésimo negocio de la empresa estatal YPFB, aunque hay sospechas de que ese negocio no es tan malo para algunos de sus ejecutivos y apadrinados.

Por tanto, la solución inmediata es dejar de exportar el volumen de gas necesario para convertir a GNV el mayor número de coches, empezando por el transporte público, para no afectar la economía de los que más lo usan. La pregunta del millón es: ¿Cómo hacerlo?

Es el momento de dejar de lado el estatismo secante, asumir el mismo cambio conceptual (todavía no concretado) de autorizar la libre importación de combustibles y facilitar por parte de YPFB la inversión y la visión empresarial, garantizando con incentivos el suministro de GNV.

Ya existen modelos de negocio factibles para convertir miles de coches a GNV, con mecanismos creativos de financiamiento. El resultado será un ahorro sustantivo de divisas, la supresión "indolora" del subsidio y un corte de uñas de los que han estado (y siguen) enriqueciéndose con la crisis de los combustibles.

Lo interesante de esos modelos de negocio es que funcionan incluso si hubiera que importar gas, una posibilidad no tan lejana de continuar la insana política energética actual.

Con los pies en la tierra

Gonzalo Colque

* Economista

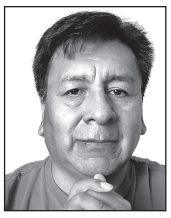

Para salir de la crisis económica, hay que freír a los peces grandes

Atribuir la crisis al fracaso del modelo económico del Movimiento Al Socialismo (MAS) ha ganado amplia aceptación en la opinión pública. Razones no faltan, ya que las políticas económicas vigentes ocasionaron la escasez de divisas, el desabastecimiento de combustibles y el alza del costo de vida. Sin embargo, para hilar fino, habría que distinguir entre el modelo entendido como diseño o planeación y su implementación. Un edificio mal construido no siempre es el resultado de un diseño arquitectónico defectuoso, sino, en muchos casos, de una pobre ejecución de las obras.

Si bien el modelo económico adolece de graves fallas, los mayores males tienen relación con su pésima implementación. En gran medida, a causa de la corrupción en el manejo de los fondos públicos destinados a la puesta en marcha de los planes y proyectos económicos o productivos.

En sus primeros años (2006-2010), el MAS parecía tener intenciones genuinas para combatir la corrupción, pero se equivocó al adoptar una estrategia demasiado contaminada con la idealización de los movimientos sociales. Creyendo que en verdad eran la "reserva moral de la humanidad", el gobierno de Morales constitucionalizó los mecanismos de participación y vigilancia social. Sin más pruebas, los dirigentes y representantes de las organizaciones fueron vistos como si fuesen fiscalizadores inmunes a la corrupción. Una vez investidos de poder, tomaron las riendas para velar por la transparencia en el manejo del dinero público. La prueba de fuego les llegó pronto, con la puesta en marcha del "Fondo Indígena" hacia finales del 2011. Sin embargo, el resultado fue catastrófico en todos los sentidos posibles.

El segundo escándalo de corrupción salió a flote con el caso Zapata. Al tiempo que Gabriela sostenía una relación sentimental con el entonces presidente Evo Morales, encauzaba la adjudicación de contratos estatales hacia las cuentas bancarias del consorcio chino CAMC. Aunque las acusaciones de enriquecimiento ilícito no llegaron a salpicar al primer mandatario, este caso confirmó las sospechas de que las licitaciones estaban plagadas de sobreprecios, tráfico de influencias y favoritismos.

Los años de bonanza fueron un terreno fértil no solo para la escalada de la corrupción, sino también para la implementación de los planes y proyectos previstos en el modelo económico del MAS. Pero la coexistencia no es posible. O florece la corrupción o los proyectos económicos, por una simple razón: relación costo-beneficio. Los negociados encarecen los proyectos económicos y estos últimos solo prosperarán en ausencia de lo primero. En los hechos, los políticos con capacidad de decisión, simplemente optaron por las prebendas, ignorando intencionalmente los criterios e indicadores de eficiencia, productividad y rentabilidad económica.

¿Qué explica que se hayan implementado proyectos que no tenían viabilidad económica? En última instancia, la única respuesta posible es la ambición de las autoridades ante la oportunidad de recibir una jugosa coima. No hay otra explicación razonable para haber gastado miles de millones de dólares en empresas públicas que, desde un inicio, todos sabían que estaban condenadas al fracaso. Ahí está, por ejemplo, la azucarera de San Buenaventura que, a pesar de haber sido desahuciada por varios estudios previos, representó un gasto total que sobrepasó los 260 millones de dólares.

No tengo pruebas, pero tampoco dudas de que la corrupción escaló a la par del aumento del gasto público. Y tampoco tengo dudas que involucra a personajes del más alto rango. Evo Morales utilizó y toleró las coimas y sobornos para comprar la lealtad de sus seguidores y, cómo no, para perseguir penalmente a los opositores. Luis Arce no solo sigue al pie de la letra la receta de su antecesor, sino que su postura es ambigua, por decir lo menos, dejando entrever una falta de determinación y compromiso con la transparencia. Su ministro Juan Santos no cayó a causa de una investigación judicial o por decisión del presidente, sino por un hecho fortuito. Los subalternos de Santos, al sentirse mal retribuidos por su papel de testaferros y recaudadores de "coimas millonarias", desataron una pelea pública acusando a su jefe de ser "demasiado ambicioso".

La participación de altos cargos se puede ilustrar con un video que circula en las redes. Se trata de un grupo de policías reunidos con sus superiores. Mientras la cámara infiltrada graba solo las botas y los pies de los presentes, como dando a entender que no hacen falta rostros, el micrófono registra la queja de uno de ellos: "Si no hubiera 'renta' que entregar, no habría problemas, mi suboficial (...) No es mi obligación dar dinero, juntar dinero para alguien y, aparte, después que se laven las manos", dice con firmeza y hartazgo.

En estas circunstancias, sabiendo que la corrupción está instalada en la punta de la pirámide del poder político, existe una oportunidad valiosa para contrarrestar esta enfermedad. Robert Klitgaard planteó la siguiente estrategia: "Freír unos cuantos peces grandes"; es decir, investigar y enjuiciar a algunos políticos de la cúpula. Sin embargo, razona este autor, los primeros en caer tienen que ser del partido gobernante, ya que a menudo las campañas anticorrupción suelen instrumentalizarse para perseguir penalmente a la oposición.

Aunque los subalternos de Juan Santos no son unos angelitos, parece que sin querer encontraron una manera eficaz de freír desde abajo a los corruptos de arriba. Al final de cuentas, demostraron que unos subalternos pudieron más que la justicia vendida al mejor postor, las inútiles unidades de transparencia o la dirigencia de la "reserva moral" para encerrar tras las rejas nada menos que a un ministro de Estado.

En definitiva, los proyectos económicos, más allá de fallas de diseño, estarían mucho mejor si extirpamos la corrupción que prolifera bajo la protección de la sombra del poder.

rtp
NO
MENTIRÁS
NO
MENTIRÁS
NO
MENTIRÁS
Lunes a viernes
21:30

Huellas

Llevo 20 años trabajando con este tipo de figuras. Comencé cuando era muy niña, a los pies de mi papá.

Tuve casos en los que el arreglo era tan costoso que los clientes prefirieron comprarse un set nuevo.

Lesly comenzó a trabajar de niña. Aprendió de su padre y ahora es una experta.

FOTO: JORGE SORUCO / VISIÓN 360

La restauración de figuras tiene un costo elevado

Los médicos del Niño Jesús tienen cada vez menos pacientes

La restauración no se trata de solo pegar con La Gotita el dedo o lo que falta. Es algo delicado.

Muchas veces tenemos que volver a pintar a todo el Niño, ya que los tintes ya están desgastados.

El maestro Patricio lleva 50 años trabajando en la restauración de los niños.

FOTO: JORGE SORUCO / VISIÓN 360

DE YESO o porcelana, los Niñitos del pesebre suelen sufrir accidentes. Por esa razón, los artesanos también hacen de pediatras para las figuras de la Navidad.

Jorge Manuel Soruco Ruiz
jmsoruco@yahoo.com
La Paz

FOTO: JORGE SORUCO / VISIÓN 360

Un puesto de venta de imágenes de Niños Jesús, de diferentes tamaños y materiales, en la preferia.

Lesly Quispe se encuentra sentada en su puesto en la preferia navideña. Pero su atención está centrada en la figura que lleva en su regazo: una imagen del Niño Jesús del tipo denominado "cusqueñito". Revisa sus manitos y se asegura de que ninguno de los dedos delaten que, hace solo tres días, no estaban, antes de que la artesana se encargara de reparar la figura para esta Navidad.

"Llevo 20 años trabajando con este tipo de figuras. Comencé cuando era muy niña, a los pies de mi papá. Con el tiempo fui perfeccionando la técnica y ahora solo me toma tres días arreglar la mayoría de los desperfectos", asegura, orgullosa.

Es que Lesly es una de las pocas artesanas que, además de crear las imágenes de yeso, sabe cómo restaurar las efigies. Esta pediatra del pesebre pertenece a un oficio que, en los últimos años, vio su mercado reducirse poco a poco.

Son varias las causas que afectan a este negocio complementario a la venta de adornos. Van desde las dificultades económicas hasta la llegada de nuevos materiales más convenientes para las familias que celebran la festividad cristiana.

FOTO: JORGE SORUCO / VISIÓN 360

Niños Jesús hechos con peltre, una de las novedades.

40 bolivianos
es el costo menor de la refacción de las figuras, generalmente la restauración de uno de los dedos perdidos por algún accidente.

Entre Bs 25 y 120
es el costo de un Niño Jesús para un pesebre nuevo en la feria navideña, que está en el Parque Urbano Central de La Paz.

Evaluación costo-beneficio

Una de las causas es el costo del trabajo. "Para muchos puede parecer que es fácil, ya que nosotros estamos trabajando con el yeso y la porcelana todo el año. Pero no saben todo lo que implica, desde el material necesario hasta la técnica. No solo consiste en pegar una parte y ya", advierte el maestro Patricio Coquilla, quien lleva más de medio siglo creando y reparando las figuras religiosas de yeso.

El costo de cada curación depende, como no podía ser de otra manera, del daño que sufrió la divinidad infantil. Como la porcelana y el yeso son materiales frágiles, estos pueden llegar a ser bastante extensivos.

Esto hace que a veces sea más conveniente comprar una figura nueva que arreglarla, porque el precio de las refacciones puede igualar o superar al de un Jesús (o María, o José o Rey Mago) totalmente nuevo.

Como ejemplo, la restauradora explica que los dedos son las piezas que más suelen dañarse. La reposición de cada extremidad cuesta, de acuerdo con el tamaño de la figura, entre 40 y 60 bolivianos. Y rara vez se pierde un solo dedo.

En contraposición, los niños de yeso pueden costar entre 25 y 120 bolivianos, dependiendo de si son cusqueñitos (con pelo "churco" de tela o pita) o convencionales (con el cabello pintado en el mismo yeso).

Lo que pasa es que no solo se trata de "pegar con La Gotita el dedo", como dice, despectivamente, el maestro Patricio. Hay que asegurarse de que la estructura interna, porque las figuras de yeso están rellenas, esté en buen estado y, además, conseguir el mismo tono de pintura que el resto de la imagen.

FOTO: JORGE SORUCO / VISIÓN 360

Dos figuras de Niños "cusqueñitos" reparados por Lesly.

"Muchas veces tenemos que volver a pintar a todo el Niño, ya que los tintes originales ya estaban desgastados. En casos más extremos tuvimos que reconstruir la cabeza, cambiar el pelo y reemplazar los ojos de cristal de las piezas que tienen ese tipo de agregados" continuó.

Esto puede disparar el costo de la cura a niveles muy altos. "He tenido casos en los que el arreglar la figura era tan caro que los clientes prefirieron comprar un set completo, con siete imágenes, nuevo. Les salió casi lo mismo", recuerda Quispe.

Otra dificultad está en la importancia que la familia o persona da al Niño. En las figuras de porcelana antigua, herencia de abuelos, muchos prefieren mantenerlos a buen recaudo para evitar más daños y, por tanto, armar un nuevo pesebre, con piezas más resistentes.

"Estas piezas tienen un gran valor sentimental y la gente quiere cuidarlas, por lo que para muchos clientes lo mejor es exhibirlas en una vitrina protegida y tener algo, de menor calidad o más duro, en el pesebre expuesto a todo tipo de riesgo", dice Patricio.

Muchas familias también optan por dejar a su antiguo Niño en las iglesias de la ciudad, antes de buscar su reemplazo.

Y están las nuevas generaciones que buscan novedades artísticas o materiales más resistentes, que requieren menos visitas a los pediatras de la artesanía navideña.

Nuevas opciones

La preferia de Navidad de La Paz principalmente ofrece espacio a los artesanos que trabajan con yeso. Pero eso no significa que no haya Niños Jesús creados a partir de otro material.

Don Marcos vende, por ejemplo, figuras pequeñas de peltre, entre las que se destacan pequeños Niños. A un costo de entre 35 y 100 bolivianos representan una opción más resistente.

Fuera del campo ferial las ofertas en tiendas abarcan desde porcelana fría de alta calidad -que tienen la posibilidad de tener que ir a una "consulta"- hasta nuevos materiales como la resina. No faltan quienes acuden a impresoras 3D.

"No puedo decir que estemos desapareciendo o que quedemos muy pocos. Pero sí es cierto que tenemos menos trabajo en la restauración. Por ejemplo, en mi puesto lo que más he vendido no son, siquiera, las figuras. Es la ropa para cambiar al Niño Jesús", comenta Lesly.

Pero tanto ella como Patricio reconocen que su perspectiva podría cambiar radicalmente a lo largo de las siguientes dos semanas. Mientras más cerca estén Nochebuena y Navidad, más y más personas van a armar sus pesebres y descubrir el estado de sus niños. O las nuevas familias, o jóvenes que se acaban de independizar, van a querer armar sus arreglos.

Mientras tanto, los doctores esperan en sus consultorios feriales. Allí, los interesados pueden llevar sus figuras para que los expertos las evalúen inicialmente. Tras determinar el posible precio, se pide un adelanto del 25% y se lleva la pieza al taller de la familia. Allí se moldea el yeso o la porcelana para que Jesús celebre completamente sano su fiesta.

Emprendedores

Visión 360

ELABORACIÓN DE ARTESANÍAS NAVIDEÑAS CON DISEÑOS ÚNICOS

1» Una opción para emprender durante las fiestas de fin de año es la elaboración y venta de artesanías navideñas. Estos productos son ideales para los intercambios de regalos. La clave de esta propuesta es la exclusividad, es decir, la creación de adornos con diseños que resalten las culturas del occidente y el oriente del país. También se pueden incorporar otras temáticas. Además, se pueden elaborar con una variedad de materiales, que van desde cerámica hasta tejidos.

DE PANETONES ARTESANALES A PICANA, LA GASTRONOMÍA ES UNA OPCIÓN

2» La gastronomía es otro nicho ideal para emprender en las fiestas de fin de año. Se pueden preparar platos típicos navideños, como la picana y el lechón. También se pueden elaborar propuestas dulces o postres especiales, como panetones artesanales, galletas, cupcakes y chocolates con decorados "únicos". Para recibir el Año Nuevo, también se puede ofrecer el tradicional fricasé. En este nicho es importante también definir la forma de entrega; a domicilio es un plus para ganar más clientes.

Se puede ofrecer delivery exprés para "salvar" la Nochebuena o la cena de Año Nuevo

8 emprendimientos para ganar dinero extra durante las fiestas de fin de año

LA VENTA de regalos personalizados y el servicio de cuidado de mascotas, entre las opciones para generar recursos en este mes festivo. La gastronomía es otra elección.

Anahí Cazas Álvarez
anahicazasalvarez@gmail.com
La Paz

Además de ser un tiempo de encuentro con la familia y los amigos, las fiestas de fin de año representan una excelente oportunidad para generar un ingreso extra. ¿Cómo? Existen diversas opciones de emprendimiento, pero según una revisión de páginas especializadas, hay ocho que se destacan, que van desde la venta de regalos personalizados hasta el servicio de cuidado de mascotas.

Una de las primeras sugerencias es la elaboración de artesanías navideñas, ideales para los intercambios de regalos. La clave de esta propuesta es la exclusividad, es decir, la creación de adornos con diseños que resalten las culturas del occidente y el oriente del país. Estos pueden elaborarse con una variedad de materiales, que van desde cerámica hasta tejidos

La gastronomía es otro nicho ideal para emprender durante las fiestas de fin de año. Se pueden preparar platos típicos navideños, como la picana y el lechón. También se pueden ofrecer propuestas dulces, como panetones artesanales, galletas y chocolates con decoraciones "únicas".

La elaboración de canastones personalizados o temáticos se suma a la lista de emprendimientos para estas fechas.

Puesto que es un tiempo de encuentro con la familia, los amigos y los compañeros de trabajo, los emprendedores pueden ofrecer "bocaditos navideños para reuniones y eventos", según Infobae.

En cuanto a servicios, se puede ofrecer el cuidado de mascotas para las familias que han programado vacaciones de fin de año. A esta lista se suman la limpieza antes y después de la fiesta, o el delivery exprés para las compras de último momento en la Nochebuena o la cena de Año Nuevo

Tanto los productos como los servicios deben ofrecerse a través de plataformas como Facebook, Instagram, TikTok y WhatsApp.

ORGANIZADOR DE EVENTOS Y FIESTAS DE FIN DE AÑO, UNA ALTERNATIVA

3» Para los emprendedores que se dediquen a la organización de eventos, diciembre es un mes clave para generar ingresos. Pueden ofrecer paquetes para encargarse de todos los detalles de cenas navideñas, fiestas corporativas y eventos familiares.
En sus paquetes, pueden incluir desde la planificación y decoración hasta el catering y el entretenimiento.
También pueden ofrecer la compra de regalos para los tradicionales intercambios navideños.

LIMPIEZA ANTES Y DESPUÉS DE LA FIESTA, UN SERVICIO PARA GENERAR INGRESOS

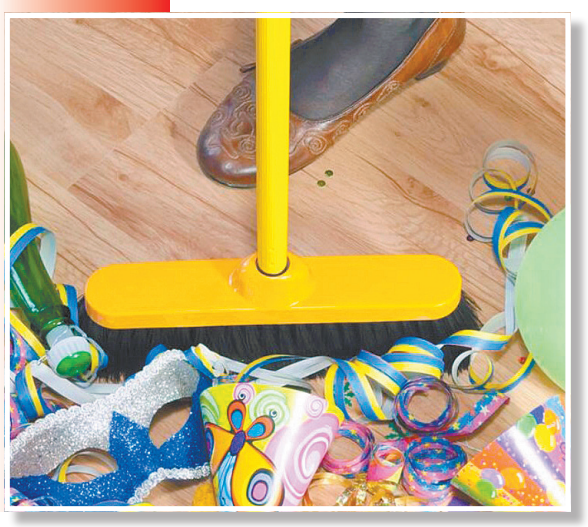

4» Durante las fiestas de fin de año, una opción para generar ingresos extra es ofrecer el servicio de limpieza antes y después de las celebraciones.
Esta iniciativa se puede promocionar en redes sociales con la premisa de que, al acceder al servicio de limpieza, los clientes podrán disfrutar de las festividades sin preocupaciones.
Este servicio puede ofrecerse a través de las principales plataformas como Facebook, Instagram, TikTok y WhatsApp.

LA ELABORACIÓN DE CANASTONES PERSONALIZADOS O TEMÁTICOS

5» Pese a ser un clásico en las fiestas de fin de año, la elaboración de canastones navideños es una opción para emprender en estas fechas. El secreto está en ofrecer opciones personalizadas o temáticas. En redes sociales, varios emprendedores ya ofrecen canastones con productos "Made in Bolivia". También se pueden crear canastones para los amantes del café, los chocolates, los dulces o los vinos.

VENTA DE REGALOS PERSONALIZADOS, UNA ALTERNATIVA NOVEDOSA

6» La venta de regalos personalizados es una alternativa para aprovechar la fiesta de Navidad. Tazas, camisetas, joyas grabadas, bufandas o fotolibros son algunos de los productos que pueden adaptarse a los gustos y emociones de cada persona. Para este negocio, según los expertos, el emprendedor puede crear una tienda virtual o en línea para llegar a la mayor cantidad de clientes.

DELIVERY EXPRÉS PARA "SALVAR" LA NOCHEBUENA O LA CENA DE AÑO NUEVO

7» Ofrecer el servicio de delivery exprés es una alternativa para generar dinero extra. A través de este servicio, se puede ayudar a la gente a superar los contratiempos en la Nochebuena o en la cena de Año Nuevo, como las compras de último momento de bebidas o alimentos, para continuar con la fiesta. Es recomendable usar una aplicación para ofrecer este servicio.

CUIDADO DE MASCOTAS, UN SERVICIO PARA LAS FIESTAS DE FIN DE AÑO

8» Durante las fiestas de fin de año, muchas familias programan viajes y requieren el cuidado de sus mascotas. Esta necesidad representa una oportunidad para ofrecer este servicio, que puede incluir desde paseos diarios hasta el trabajo a domicilio. En La Paz, varios emprendedores con experiencia y especialidad en veterinaria han instalado alojamientos para mascotas.

UTB
Universidad Tecnológica Boliviana

REQUERIMIENTO DE DOCENTES

La **Universidad Tecnológica Boliviana** invita cordialmente a los profesionales del medio a postular para vincularse como parte del personal académico de la Institución. Las áreas del conocimiento requeridas son:

- ADMINISTRACIÓN DE EMPRESAS
- COMERCIO INTERNACIONAL
- CONTADURÍA PÚBLICA
- DERECHO
- INGENIERÍA EN ECOLOGÍA Y MEDIO AMBIENTE
- INGENIERÍA DE SISTEMAS
- INGENIERÍA ELECTRÓNICA
- INGENIERÍA COMERCIAL
- INGENIERÍA CIVIL
- INGENIERÍA EN FINANZAS CORPORATIVAS Y NEGOCIOS DIGITALES
- INGENIERÍA EN CIBERSEGURIDAD E INFORMÁTICA
- PSICOLOGÍA
- COMUNICACIÓN Y TECNOLOGÍAS DIGITALES
- TURISMO Y HOTELERÍA
- MARKETING Y DIRECCIÓN COMERCIAL
- VENTAS Y COMERCIALIZACIÓN
- ARQUITECTURA
- GASTRONOMÍA
- DISEÑO Y PRODUCCIÓN AUDIOVISUAL

REQUISITOS

- Título en Provisión Nacional (**excluyente**).
- Diplomado en Educación Superior (**excluyente**)
- Diplomado en docencia universitaria por competencias (Deseable)
- Título de Maestría (Deseable).
- Diplomado y/o postgrados en el área. (Deseable)
- Gestión adecuada de plataformas educativas (**excluyente**)
- Manejo eficiente de medios e instrumentos de educación virtual y acceso ilimitado a internet (**excluyente**)
- Experiencia Docente, no menor a: 2 años (**excluyente**)
- Experiencia en el ejercicio profesional no menor a: 2 años (**excluyente**).
- Certificado de Registro del Colegio Profesional (Deseable)

Todos los aspirantes deberán registrar los datos que evidencien su experiencia profesional en el siguiente link: ***https://utb.edu.bo/convocatoria*** hasta las 20:00 pm del día viernes 13 de diciembre de 2024.

La información será tratada confidencialmente.

Tecnología

Una de las funciones más destacadas de esta herramienta es el Carrito de Pagos

Mis Cuentas, la app que simplifica el pago de servicios en Bolivia

LA APLICACIÓN, disponible para sistemas Android e iOS, fue creada por la desarrolladora boliviana Síntesis, con el objetivo de facilitar el pago de cuentas.

Jorge Manuel Soruco Ruiz
jmsoruco@yahoo.com
La Paz

Una factura de energía eléctrica, cuenta que puede ser cancelada mediante la aplicación.

FOTO: DE LA PAZ

Una de las obligaciones más molestas de la vida diaria es el pago de las cuentas. No importa que sea de luz, internet o gas, es un engorro tener que dedicar tiempo a la tarea. Por eso, para hacer la tarea más fácil, la desarrolladora boliviana Síntesis creó "Mis Cuentas".

El sistema ya se encuentra disponible en Apple Store y Google Play. Está diseñado para simplificar el pago de servicios, pues permite a los usuarios gestionar todas sus transacciones desde un solo dispositivo.

Una de las funciones más destacadas de la app es el Carrito de Pagos, la primera de su tipo en Bolivia. Esta herramienta permite agrupar diferentes servicios o sumar varias facturas de un mismo proveedor en un solo carrito, facilitando el pago de todas en un solo clic mediante un código QR, independiente de si el usuario se encuentra en el país o en el extranjero.

"Hasta el momento se pueden pagar los servicios de más de 30 empresas nacionales", explicó uno de los asistentes técnicos de la aplicación, a los que se puede consultar por medio del teléfono 62044700.

Su alcance nacional permite pagar servicios básicos como luz, agua, telecomunicaciones y más, de empresas como CRE, Saguapac, Tigo, Entel, Viva e Itacamba, entre otras.

Por su parte, la gerente de Business Success en Síntesis, Helen Medrano, indicó, en el lanzamiento del programa, que "Mis Cuentas tiene más de 60 servicios vigentes; ofrece diferentes medios de pago, cada uno de manera sencilla y fácil para el usuario. Al momento de pagar nuestros servicios nos confirma inmediatamente, enviando la factura a nuestro correo electrónico".

La aplicación no se limita a ser una especie de billetera móvil, sino que también sirve para controlar las cuentas personales que utilizan los usuarios para canalizar los costos.

Mejor control

Según explica el personal de Síntesis, una de las ventajas que ofrece la aplicación es la posibilidad de hacer un mejor control online de todas las transacciones que realiza el usuario.

De hecho, una de las funciones a las que se accede desde la pantalla central es la del registro de transacciones. "Se puede, incluso, activar una notificación

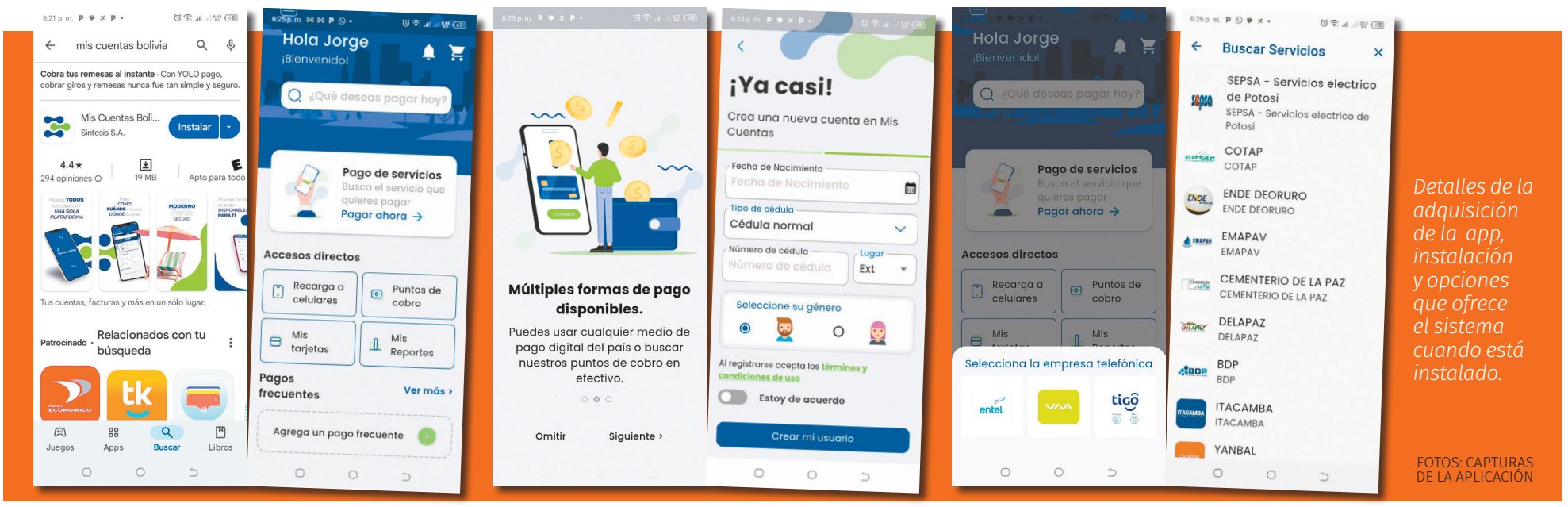

Detalles de la adquisición de la app, instalación y opciones que ofrece el sistema cuando está instalado.

FOTOS: CAPTURAS DE LA APLICACIÓN

60 empresas

son las que han establecido alianzas con Síntesis, para facilitar el pago de sus cuentas de forma digital.

Al menos cinco opciones

de pago ofrece la aplicación. Va desde el descuento de cuentas bancarias hasta billeteras móviles como Yape y Tigo Money, además de los códigos QR.

que advierta cuándo debe pagar una factura en particular. En la app se identifican todos los pagos realizados con ella, de tal manera que hacer el seguimiento será fácil", agregó Roberto, de asistencia técnica.

La otra ventaja que presenta es la seguridad. La aplicación cuenta con la certificación ISO 27001. Esta norma es un estándar internacional que establece los requisitos para la implementación, mantenimiento y mejora continua de un Sistema de Gestión de la Seguridad de la Información (SGSI), sistema que se utiliza para proteger la confidencialidad, integridad y disponibilidad de los datos.

Asimismo, el certificado proporciona un marco para la seguridad de la información que ayuda a las organizaciones a identificar y gestionar sus riesgos de seguridad de la información, de manera efectiva.

"Tenemos un sistema de códigos personalizados que incrementan la seguridad, por lo que el cliente puede tener la confianza de que, al utilizar uno de los sistemas de pago disponibles, no se le clonará ni el celular ni la tarjeta".

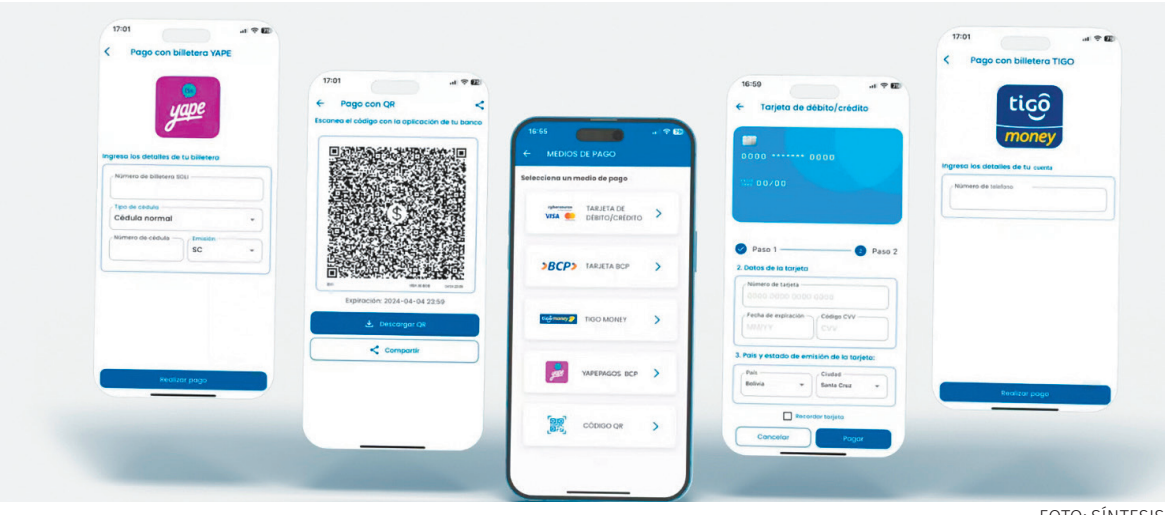

FOTO: SÍNTESIS

Captura de pantalla de las diferentes modalidades de pago a las que puede acceder la aplicación.

Opciones de pago

La aplicación está disponible para descarga gratuita, en los sistemas Android e iOS. Una vez instalada en el equipo, celular o tableta, los usuarios deberán registrar sus datos: nombre completo, correo electrónico, fecha de nacimiento, carnet u otro documento de identidad, además del número de celular.

También se debe generar una clave numérica adicional, personal y que no debe compartirse con terceros. Servirá para incrementar la seguridad a la hora de ingresar a la aplicación.

Después de registrado, el usuario podrá acceder a la aplicación en cualquiera de sus dispositivos en los que esté instalada. Según informaron los creadores, los criterios que utiliza Mis Cuentas para inicio de sesión son el número de teléfono y la clave. Además, para recuperar contraseña y registrarse nuevamente, la empresa enviará mensajes SMS.

La atención es continua y sin límites. Síntesis promete que los usuarios pueden gestionar sus pagos en cualquier momento y desde cualquier lugar, incluso si no se encuentran en el país.

Si se desea hacer un pago o una compra en puntos físicos, los horarios y la ubicación varían según la disposición de los canales comerciales y financieros. En la app se encuentran mapas con la ubicación y horarios de atención de las empresas con las que se trabaja.

Además, el cliente puede elegir el método de pago que le convenga. Mis Cuentas tiene programadas múltiples opciones de pago, entre ellas Linkser, Red Enlace, Tigo Money y los códigos QR simples.

Cada transacción genera un comprobante que llega al instante por correo electrónico; también puede verse en una de las páginas que aparecen en las pantallas.

De esta forma se espera que los usuarios puedan centralizar todos sus gastos rutinarios y, en lo posible, evitar cortes por olvido o falta de tiempo.

Santa Cruz es el departamento más afectado

En 2023 hubo una explosión de casos dengue; hay 27 municipios en riesgo

DESDE 2019, Bolivia experimenta una espiral de brotes cíclicos de dengue que ponen al país en crisis durante cada época de lluvias. En la gestión pasada se registraron datos históricos.

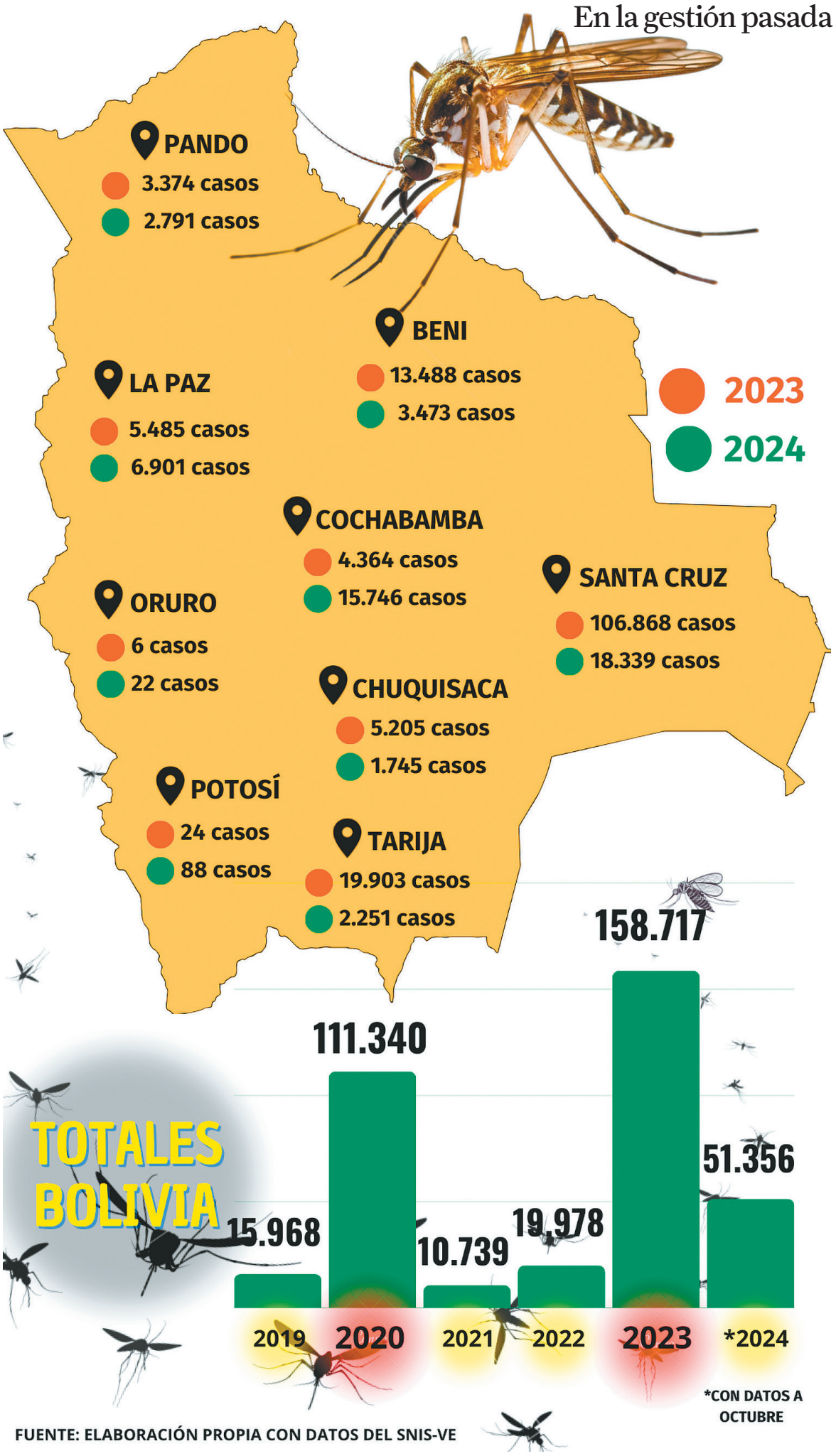

FUENTE: ELABORACIÓN PROPIA CON DATOS DEL SNIS-VE

Leny C. Chuquimia Ch.
leny.chuquimia.lc@gmail.com
La Paz

Con 158.717 casos, el 2023 el país vivió una explosión de casos de dengue, lo que consolidó una cifra histórica para Bolivia. La situación causa preocupación en las autoridades que, para esta gestión, han identificado 27 municipios de alto y mediano riesgo en Santa Cruz, Cochabamba, La Paz, Tarija, Chuquisaca, Pando y Beni.

"El tema de dengue es una de nuestras prioridades. Nos hemos reunido hace un mes, con las autoridades municipales de 21 municipios que han sido considerados lugares endémicos. Con ellos se ha firmado un acuerdo de prioridad, eso significa que los municipios están poniendo sus recursos económicos y humanos para que podamos llevar a cabo un trabajo de prevención", señaló el viceministro de Promoción, Vigilancia Epidemiológica y Medicina Tradicional, Max Enríquez.

La autoridad indicó que los trabajos para minimizar los riesgos deben ser integrales y de responsabilidad de todos, tanto en los tres niveles de gobierno como de la población. Afirmó que la prevención es el mecanismo para salvar más vidas.

Bolivia es una región tropical, es decir que el dengue siempre está presente. Pero cada tres o cuatro años, ocurren brotes epidémicos de magnitud. El último gran brote fue en 2020, pero fue encubierto por la pandemia del covid. Ese año hubo más casos que en 2009, cuando el país atravesó la mayor epidemia de dengue registrada.

2023, un dato histórico

Desde 2019, según datos del Snis-Ve, del Ministerio de Salud, las cifras anuales del dengue en el país van en aumento. En 2020 se observó un pico muy llamativo. La cifra fue de 111.344 casos, seis veces mayor que el año anterior. Sin embargo, en 2023 este quedó muy por detrás.

Según los registros, en todo el país se reportaron 158.717 casos de dengue, ya sea grave, con signos de alarma y sin signos de alerta. Es decir que se incrementó un 47,5%, en relación con el pico de 2020, catalogado hasta entonces como el mayor de la historia.

Además, llamó la atención que los picos sean cada vez más seguidos. Entre ambos hay apenas tres años de diferencia, cuando los anteriores estaban en intervalos mucho mayores. Prueba de ello es que el anterior récord se había registrado en 2009.

Aunque en los años intermedios las cifras son mucho más bajas, estas también presentan incrementos. Por ejemplo, en 2021, tras el pico de 2020, hubo un descenso notorio. En total fueron 10.739 registros y se pensó que la enfermedad estaba controlada, pese a que Pando sufría una afectación grave.

Sin embargo, en 2022 hubo un nuevo ascenso brusco y las 19.451 notificaciones casi duplicaron la cantidad de enfermos de la gestión anterior. Pasando el récord de 2023, en 2024 (hasta octubre), aunque también se vio un descenso, las cifras advierten un incremento muy superior a los de los años anteriores.

En 10 meses de esta gestión los casos ya han llegado a 51.356; esto significa un incremento de 157% a las cifras de 2022.

Santa Cruz, el más afectado

La situación empeora si se pone el foco en el departamento de Santa Cruz. De los más de 158 mil casos registrados el año pasado, 106.868 estuvieron en este departamento. Es decir el 67,3% de los notificados.

Para 2024, la situación no es mejor. Hasta octubre Santa Cruz presentó 18.339 casos identificados por el sistema de salud, por lo que es el departamento con mayor número de casos de dengue.

"Sabemos que la prevención es lo más importante y que en esta época tenemos riesgo por las lluvias. Estamos trabajando en equipo desde hace más de un mes", dijo el director del Servicio Departamental de Salud (Sedes) Santa Cruz, Jaime Bilbao.

"Ahora estamos en Cotoca, porque en estos días tenemos una gran concentración de personas, cerca de un millón, y no

EL PICO DE 2020 Y EL COVID-19

INCERTIDUMBRE Los registros de Snis-Ve muestran que en 2020, centros médicos y hospitales reportaron 111.344 casos de dengue. Sin embargo por la crisis sanitaria no se desconoce la cifra exacta.

ADVERTENCIA En 2020, antes de que la OMS categorice al Covid-19 como pandemia (11 de marzo) y Bolivia declare la cuarentena total, desde diferentes organismos se advirtió que el país ingresaba a la peor epidemia de dengue, al igual que toda la región.

EMERGENCIA Las alertas saltaron cuando al culminar la primera semana de febrero de 2020, el país ya sumaba 19 muertes confirmadas y 26.468 casos sospechosos. Una cifra muy por encima de los 16.368 reportados en toda la gestión 2019.

DESCONTROL En ese punto, sólo en Santa Cruz había 19.488 casos reportados. De ese total, 2.700 ya estaban confirmados.
Antes de la cuarentena los casos pasaron los 50.000. Aunque se preveía una reducción, las cifras siguieron en ascenso.

podemos darnos el lujo de que ni una sola se enferme", añadió.

Explicó que los mosquitos están en todos lados y que basta con que uno esté infectado para que deje miles de sus huevos -con la enfermedad- en todas partes. "Por eso junto a la Alcaldía de Cotoca tomamos medidas de prevención. Comenzamos la fumigación en el Cuarto Anillo y pasamos por el retén hasta llegar al municipio de Cotoca".

Pero si bien cada año Santa Cruz es el más afectado, no es el único departamento con números de alerta. Con 15.746 casos, Cochabamba es el segundo con mayor número de personas diagnosticadas con dengue.

El municipio de Cercado, capital regional, es el que sufre la mayor cantidad de enfermos. Las características de los casos advierten que hay una adaptación del mosquito vector, debido a los efectos del cambio climático y el crecimiento acelerado de la mancha urbana.

El secretario municipal de Salud de Cochabamba, Aníbal Cruz, advirtió que ya es común encontrar el mosquito por arriba de los 2.800 metros sobre el nivel del mar, cuando lo normal era que habitaba hasta los 2.200.

Detrás está La Paz con 6.901 casos de dengue detectados, principalmente en en los Yungas y el norte del departamento. La mayoría fueron reportados en los primeros meses, cuando el país salía del brote de 2023.

Desde el Sedes La Paz, se explicó que técnicos del Programa de Enfermedades Transmitidas por Vectores realizan diferentes actividades en los municipios de Caranavi, Ixiamas, Guanay, Teoponte, Palos Blancos y La Asunta. Se explicó que el objetivo no es solo prevenir el dengue, sino también otras enfermedades transmitidas por vectores como zika, chikungunya, oropuche y mayaro.

27 municipios en riesgo

Según el Ministerio de Salud, en el país hay 27 municipios en riesgo. De acuerdo con la información proporcionada por esta cartera de Estado, estos se encuentran en siete de los nueve departamentos del país.

Los municipios con un riesgo alto son: Cercado, Bermejo y Yacuiba en Tarija; Warnes, La Guardia y Santa Cruz de la Sierra en Santa Cruz; Cercado, Villa Tunari, Aiquile e Ivirgarzama en Cochabamba; Caranavi, La Asunta, Chulumani y Palos Blancos en La Paz; Trinidad, Riberalta, San Borja y Guayaramerín en Beni; Cobija en Pando; Sucre y Monteagudo en Chuquisaca. Entre los municipios con riesgo medio están Montero, El Torno y Cotoca en Santa Cruz, Irupana en La Paz, El Sena en Pando y Toro Toro en Potosí.

En la reunión mencionada por el viceministro Enríquez, se acordó realizar un trabajo conjunto para proteger la salud de sus habitantes, reducir los riesgos de contagio y fortalecer la capacidad de respuesta ante brotes epidémicos.

"Como primer paso se acordó acciones de limpieza y eliminación de los inservibles. Esto nos ayudará al segundo paso que es la identificación de focos donde se pueda encontrar la presencia del vector. El tercer paso ya sería la fumigación, para poder completar el ciclo", explicó la autoridad.

Indicó que para una buena prevención el ciclo debe ser completo, porque de nada servirá fumigar sin hacer el primer paso. "Si no limpiamos y eliminamos todo lo que se pueda convertir en un criadero de mosquitos, la fumigación tendrá que repetirse todos los días".

Recomendó a la población tomar medidas, como el uso de camisas de manga larga y pantalones largos, la aplicación de repelentes, el uso de mosquiteros y mallas milimétricas.

"Justo en esta última semana, la semana 38, hemos tenido seis casos positivos de más de 200 casos sospechosos. Eso quiere decir que hay una vigilancia activa y que la población también está siendo consciente; por eso llega al centro de salud para poder ser diagnosticada", finalizó.

Técnicos aplican vectobac para eliminar al mosquito en su etapa larvaria.

FOTO: SEDES LA PAZ

FOTO: SEDES SANTA CRUZ

Brigadas del municipio de San Miguel de Velasco en una minga de destrucción de criaderos y fumigación.

Ante cualquier síntoma acuda al centro de salud

Médicos y autoridades advierten que el dengue puede matar entre 48 y 72 horas, por lo que recomiendan a la población acudir a consulta médica tras los primeros síntomas. Recuerde, no se automedique, porque algunos fármacos pueden complicar el cuadro.

Para tomar medidas adecuadas ante la enfermedad, es necesario conocer todo el proceso. La infección se da por la picadura del mosquito *Aedes Aegypti*. A partir de ese momento el virus invade los tejidos linfáticos del paciente y se reproduce.

Las células invadidas explotan y el virus sale al organismo en la sangre, lo que los epidemiólogos llaman el período de la viremia. Durante esta fase, la persona que fue picada por un mosquito que llevaba la enfermedad empezará a presentar los primeros síntomas.

Habrá fiebre y un intenso dolor de cabeza, de la musculatura, las articulaciones y detrás de los ojos. Por este motivo es que también le llaman fiebre rompehuesos.

A veces puede haber un salpullido o exantema, aunque no es un síntoma que se presente en todos los casos.

Es en este momento cuando el paciente es infectante. Como el virus está en la sangre, si el mosquito hembra lo pica se infecta y luego pone huevos que para el nacimiento ya llevan el virus.

Este período febril puede durar desde dos hasta siete días, pero por lo común está entre los cuatro. De tener una atención temprana, es posible que la fiebre baje y el paciente se recupere tranquilo.

Sin embargo, en un 5% a 10% de los casos puede suceder lo contrario y empezar los síntomas de alerta. Los vasos sanguíneos, capilares de todo el organismo empiezan a perder el plasma de la sangre, dentro del cuerpo.

Empieza el dolor al interior del abdomen, hay náuseas y vómitos. La presión baja por la disminución del volumen de la sangre y en 48 horas el paciente puede descompensarse y morir.

Lastimosamente muchos buscan ayuda médica cuando se encuentran en este punto y ya es tarde.

En general, los gobiernos municipales solo gastan en salarios del personal de los Slim

Solo tres municipios invirtieron más del 10% de su POA en género

LA MAYORÍA gastó menos del 5% de sus asignaciones en fortalecer o atender temas de igualdad de género, las necesidades de las mujeres y de las víctimas de violencia.

Mirna Echave
mirnaechave@gmail.com
La Paz

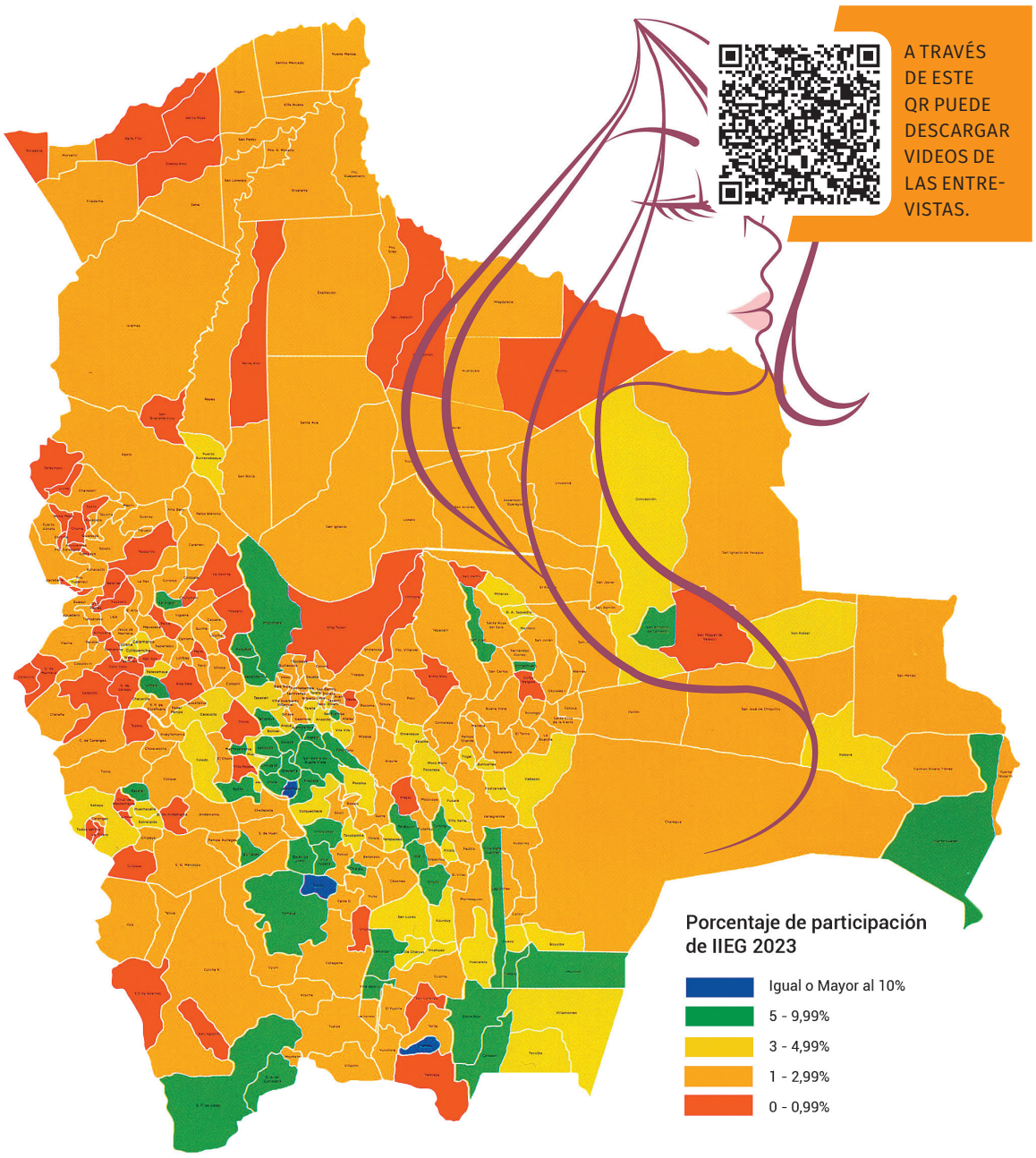

FOTO: ESTUDIO ANÁLISIS DE LA INVERSIÓN PÚBLICA - COMPOSICIÓN

En verde y azul, los municipios donde se invierte más en temas de género.

Un ranking nacional, elaborado después de analizar las inversiones municipales de 2023, reveló que hay tres municipios, uno de Tarija y dos de Potosí, que llegaron a invertir más del 10% de su presupuesto anual en temas que apoyan la igualdad de género y la atención a la mujer.

Asimismo, el análisis reveló que hay 68 gobiernos autónomos municipales que invirtieron menos del 1%, lo que se considera como una gestión "insuficiente" en la promoción de la equidad de género.

En general, sin embargo, "es muy difícil que se logren encontrar obras en la inversión, ya que la mayoría de los presupuestos se van a pagar bonos y a pagar al personal de los Slim (servicios legales integrales municipales) y se ejecutan porque están ligados al IDH (Impuesto Directo a los Hidrocarburos)", señaló el consultor Camilo Butrón, miembro de la firma Silvia Fernández Consultores Asociados, que estuvo a cargo del estudio.

La directora ejecutiva de la Coordinadora de la Mujer, Tania Sánchez, señaló que desde distintas iniciativas se trabaja con los municipios para que puedan ampliar la inversión para promover la igualdad y la equidad de género, y que es necesario que planifiquen y presupuesten con una mirada hacia la promoción de la igualdad.

"Desde hace cinco años, desde una iniciativa conjunta venimos facilitando, impulsando y reconociendo la labor que los municipios hacen para invertir con enfoque de género", dijo.

Políticas sistémicas

El municipio de Uriondo (Concepción), de Tarija, es el que invirtió más en toda Bolivia en temas de género durante 2023. Su presupuesto es de 30,9 millones de bolivianos, y gastó más de cuatro millones en esta temática, según el estudio *Análisis de la inversión pública en igualdad de género y ranking nacional de gobiernos municipales y departamentales en inversión en igualdad de género, presupuesto público, gestión 2023*.

Asimismo, se destaca el trabajo de los municipios Chuquihuta Ayllu Jucumari y Porco, de Potosí, que alcanzaron una inversión de 11,46% y 10,51%, respectivamente, en temas de género, en su ejecución presupuestaria.

Los recursos de Chuquihuta alcanzan los 9,6 millones de bolivianos, de los cuales destinó 1,1 millones a temas de género, mientras que Porco recibió el año pasado una asignación de 28,1 millones, de los cuales invirtió 2,9 en esta temática.

Los tres municipios mencionados alcanzaron el valor más alto en el ranking del estudio (5), con gestos que superaron el 10% de sus presupuestos, y cuyo rango señala que se trata de una "instancia pública que asume políticas sistemáticas que impulsan la equidad de género".

Al menos 15% y 20% *de sus presupuestos deben invertir los municipios con una población igual o mayor a 15 mil habitantes, según la Ley 348 y su reglamento, el Decreto Supremo 2145, de 2014.*

Voluntad política

En el puesto 4 del ranking, con una inversión municipal de entre 5 y 9,9%, que expresa la existencia "clara voluntad política y se ejecutan acciones en las diferentes categorías de inversión en género", se encuentra un total de 43 municipios.

Entre ellos destacan los gobiernos autónomos municipales de Tocopaya de Cochabamba (con el 9,78% de inversión en relación con su presupuesto), Chayanta de Potosí (9,42%) y Urmiri, también de Potosí (8,93%).

La calificación para la inversión en este rango es de "muy buena", y en este grupo no se encuentra ningún municipio de Pando ni Beni y solo cuatro de Santa Cruz, departamento donde el municipio que más invierte en género es San Juan, con el 6,46% de su presupuesto.

Tampoco se hallan en esta categoría los gobiernos municipales de las ciudades capitales del país.

Según el documento de análisis, se debe tener en cuenta que en la mayoría de los municipios en los que se registraron obras o inversiones en igualdad de género "se debe fundamentalmente a las acciones de instituciones de mujeres que, con fuertes procesos de incidencia política, incorporan criterios y programas de gasto en directrices presupuestarias y clasificadores de gasto, en la Ley Marco de Autonomías" y de otras normativas nacionales o locales.

En la siguiente categoría, son 49 los municipios que invierten entre el 3% y el 5% de su presupuesto en esta temática, lo que, según el ranking, muestra que "hay voluntad política y se ejecutan acciones en las diferentes categorías de inversión de género". Tampoco se registran municipios de Pando y Beni en este rango, pero sí del resto de los departamentos.

Hay 173 gobiernos municipales en el rango 2, con inversiones que representan entre el 1% y el 3% de sus presupuestos, los que muestran "algo de interés, pero se ejecutan acciones aisladas y/o sin claro direccionamiento en cuanto al género".

Finalmente, en el rango 1, son 68 municipios los que tienen calificación crítica en cuanto a inversión en temas relacionados con la igualdad de género, porque sus inversiones son menores al 1% de sus asignaciones en 2023, lo que demuestra "insuficiente interés en la promoción de la equidad de género".

Ciudades capitales

En el rango 2, con una calificación "delicada" se pueden hallar todas las ciudades capitales de Bolivia.

Oruro se encuentra en el puesto 298; Trinidad se encuentra en el puesto 258 y La Paz en el puesto 223, Cochabamba en el puesto 208, en el puesto 201 está Santa Cruz, Tarija en el 150, Potosí en el puesto 126, Sucre 124 y Cobija en el 115.

En sus conclusiones, el do-

FOTO: VISIÓN 360

Esta semana se premió con dinero en efectivo a los municipios con mayores acciones de impacto en beneficio de la mujer.

Desafíos

NORMAS. Según el estudio sobre inversión en género, es necesario que la gente conozca más sobre las normas en esta temática.

ADMINISTRACIÓN. También se debe sensibilizar a los servidores públicos sobre la importancia de la inversión en temas de igualdad.

CONTROL. Recomiendan establecer comités de seguimiento y exigibilidad para el cumplimiento de las asignaciones del POA.

cumento señala que las inversiones "prácticamente están ausentes en acciones de cuidado y regeneración de la vida de las personas, no les interesa luchar contra la violencia hacia las mujeres y menos desmontar en sus municipios patrones culturales discriminatorios por condición de raza, sexo y clase".

Casos de éxito

Atocha y Villa Serrano son los municipios que lograron el primero y el segundo lugar en el certamen anual "Mujeres, tus derechos en el presupuesto", lo que, junto con otros ocho municipios, les hicieron merecedores de reconocimientos económicos de entre ocho mil y 26 mil bolivianos, para seguir apoyando a la mujer.

El alcalde de Atocha, Milton Chiri, contó a **Visión 360** que su municipio realizó un trabajo de fortalecimiento al servicio de los Slim y que como administración se postularon a varios fondos que les ayudaron a mejorar las gestiones e inversiones para la atención a mujeres y niños.

"Estamos convencidos de que atender al tema social, que tal vez es invisible, garantiza que tengamos una mejor sociedad, ya que, si solamente nos concentramos en lo que es tangible, con seguridad habrá satisfacción entre tanto dure esa infraestructura, pero si logramos mejorar las condiciones, la forma de vida, garantizar una sociedad sin violencia, habrá de garantizar en el tiempo el bienestar de nuestras personas", dijo Chiri.

Su municipio se destacó porque la administración decidió expropiar un edificio para el funcionamiento adecuado del Slim, con ambientes para cada área de atención, una obra que requiere más inversión, pero cuyo alcalde espera que sea complementada en otras gestiones.

Por otra parte, el representante de Villa Serrano, el psicólogo Héctor Oropeza, comentó que en el caso de su municipio, la iniciativa tiene que ver con un "enfoque íntegro" del trabajo que realiza el Slim.

"Tenemos varios avances y seguimos luchando en temas de prevención y atención a favor de la mujer. Tenemos un equipo completo tanto en las áreas legal, social y psicológica".

Comentó que se dedicó una edificación completa al Servicio Integral, se conformó una red de lucha contra la violencia y una casa de acogida para las víctimas.

Un aspecto destacable fue que el gobierno municipal de Villa Serrano suscribió convenios con la universidad para becar a tres estudiantes en las áreas que fortalecerán, a futuro, las atenciones en el Slim. Es así que actualmente tres jóvenes cursan carreras en las áreas legal, social y psicológica.

Periódicamente brindan cursos de masculinidades y patriarcalismo, equidad de género y sexualidades a grupos de personas, en especial de hombres, como mototaxistas.

En ambos municipios, las autoridades reconocen que continúan registrándose casos de violencia, pero que ahora se denuncia más porque la gente empieza a conocer las instancias que pueden apoyar a las víctimas y se puede asesorar a quienes decidan iniciar demandas en contra de los agresores.

Matices

Ofrece no solo novedades, sino también clásicos de todos los tiempos

CÉSAR USCAMAYTA y el aroma a vainilla de los libros viejos

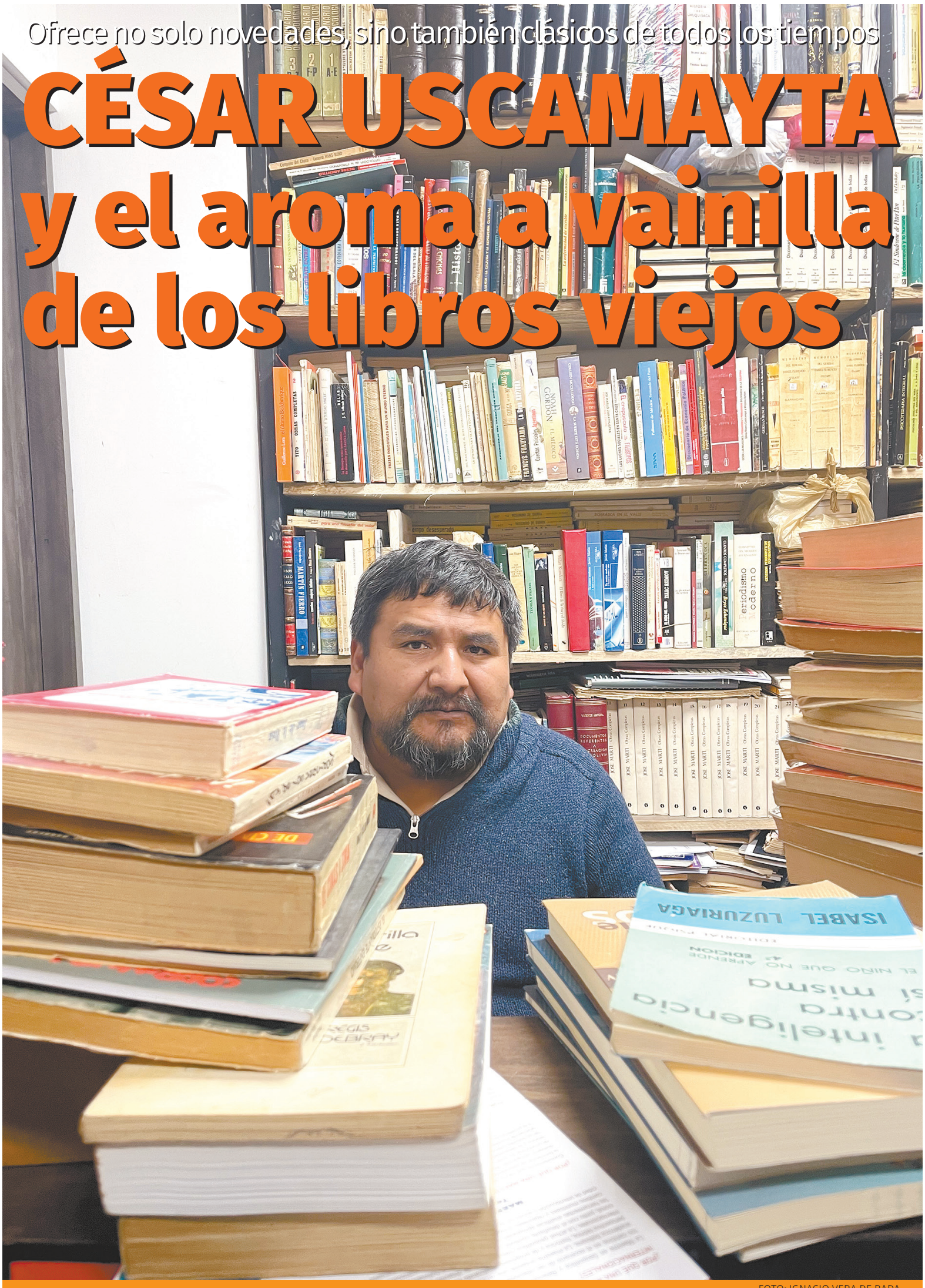

FOTO: IGNACIO VERA DE RADA

César Uscamayta en su librería, que se ubica en el centro de la ciudad de La Paz.

LA IDEA de vender libros viejos nació de su deseo de dejar de ser un trabajador asalariado, tener independencia económica y administrar un negocio propio.

Ignacio Vera de Rada

La Paz

Entrar en Subtterránea, la librería fundada y dirigida por César Uscamayta Choque, es inhalar aquel olor a vainilla que despiden las hojas de los libros antiguos. Todo un placer para los amantes de los papeles amarillentos que pasaron por varias manos antes de caer en las del último comprador que se los lleva a su biblioteca. Subtterránea funcionó un largo tiempo en el subterráneo que pasa por debajo de la avenida Mariscal Santa Cruz (de ahí, obviamente, el nombre), pero hace un par de años se trasladó al edificio Ferrara, ubicado en la avenida 6 de Agosto, a pasos de la Facultad de Humanidades y Ciencias de la Educación de la Universidad Mayor de San Andrés (la Casa Montes).

Quienes saben de libros viejos y antiguos, quienes siempre están al acecho de pequeñas joyas librescas... los buenos lectores paceños, en fin, no pueden desconocer aquella librería que, sin nada de publicidad y modestamente, se agazapa en la planta baja de un edificio del centro de La Paz y ofrece no las últimas novedades literarias, sino los grandes clásicos del pensamiento y las letras de todos los tiempos, en ediciones ya difíciles de hallar en el mercado convencional de libros.

César Uscamayta, trotskista de convicción, pero de un espíritu abierto gracias al permanente contacto con los libros, llega de lunes a sábado a la librería a media mañana y se pone a ordenar los nuevos lotes que recibe diariamente y a vender los pequeños tesoros a los que los lectores paceños van echándoles el ojo. Los ofrece a través de las redes sociales de Subtterránea y los compradores pueden pedirlos para delivery o para recogerlos en la misma librería. Los precios son razonables, teniendo en cuenta que uno puede hallar tesoros como libros Aguilar o Sopena, o ediciones raras de los grandes clásicos de siempre. Muchos de los volúmenes puestos a la venta tienen alguna marca, que puede ser el sello de una biblioteca privada, algún autógrafo o dedicatoria del autor o notas o subrayados en los márgenes, pertenecientes a quien fuera el primer dueño. La mayor parte de los textos están bien clasificados y ordenados en los estantes, pero también hay muchos que, detrás de todos esos que exhiben al público sus lomos, están bien ocultos, y entonces el amante de los libros debe exhumarlos o desenterrarlos, así como quien busca plata o piedras preciosas en una inmensa montaña.

Biografía de un economista que se hizo librero

César Uscamayta Choque nació en La Paz el 9 de diciembre de 1973. Viene de una familia "con padre obrero y una madre de pollera, ambos ya fallecidos", y desde joven se adscribió a las ideas de izquierda, pero en un grupo que se mantuvo al margen de los partidos políticos y fue crítico del Partido Obrero Revolucionario de Guillermo Lora. Estudió Economía en la Umsa, estuvo en varios trabajos relacionados con aquel campo y desde hace 10 años está en el campo librero, primero administrando la librería Ciudad Libro y ahora la Librería-Editorial Subtterránea.

Su padre, Marcelino Uscamayta, trabajaba en la fábrica Simsa (Sociedad Industrial Molinera SA), una empresa de alimentos ubicada en la tradicional zona fabril de Achachicala y que todavía funciona, donde aquel era el capataz. "Mi madre [Estefa Choque] era ama de casa y comerciante; vendía de todo...", recuerda César sobre su mamá, recientemente fallecida.

César se adscribió al trotskismo no por ningún hecho histórico como tal, sino por la influencia de las lecturas de la universidad. "En ese tiempo, leía muchos libros de economía; no solo a Marx, sino a varios economistas liberales y a otros contrarios al liberalismo", recuerda sobre sus primeras lecturas sistemáticas. En la universidad se alineó con un ala del trotskismo, un ala liderada por Juan Pablo Bacherer, quien se opuso al POR y lo criticó por su aislamiento en los procesos políticos de los 80 y 90 en Bolivia. Lo que criticaba el grupo era sobre todo el aislamiento de aquel partido obrero respecto a los sectores populares.

Sus primeras lecturas de adolescente fueron libros de historia de Bolivia, fundamentalmente de Enrique Finot y Mariano Baptista Gumucio; ya luego se aproximó a las ciencias sociales y, en particular, a la economía. "Era un lector más o menos asiduo; en principio, de libros de ideas cepalinas y desarrollistas, y ahora sigo manteniendo amistad con algunos profesores de economía, como Napoleón Pacheco". Para César, los libros "son conocimientos de varios individuos, fruto de las experiencias y los análisis; para conocer de manera seria cualquier fenómeno, uno debe acudir a los libros. Un trabajo sistemático de acumulación histórica en todas las áreas, un trabajo de cientos o miles de años... Eso son los libros".

El comercio de libros usados y una editorial

"Estar en un empleo asalariado implica aceptar la disciplina y las indicaciones de un jefe...".

La idea de vender libros viejos nació a partir del deseo de César de dejar de ser un trabajador asalariado, tener independencia económica y administrar un negocio propio. "Con tres o cuatro compañeros entramos en sociedad y primero fundamos la librería Ciudad Libro, que funcionaba en la Federico Zuazo, y luego Subtterránea, que funcionaba en el subterráneo, a la altura de las calles Colombia y Loayza". Pero hace un tiempo Subtterránea está instalada en un local comercial del edificio Ferrara, en la 6 de Agosto, donde acopia un catálogo de 13 mil títulos; pero aparte, la librería cuenta con un depósito que contiene tres mil títulos aproximadamente.

Más allá de eso, como individuo César tiene una biblioteca personal y un depósito donde tiene aproximadamente otros 13 mil volúmenes... Pero, además, como socio de Ciudad Libro, César posee dos terceras partes de los libros de aquella librería, que, entre nuevos y viejos, suman unos 17 mil volúmenes... que luego, al disolverse la sociedad, serán integrados al catálogo de Subtterránea y colocarían a esta librería entre las librerías con mayor variedad de autores y títulos.

Dado que las librerías de libro viejo son todavía escasas en la sede de Gobierno, los emprendimientos librescos de César hallaron fácilmente un nicho estable en el mercado. Se fijó en las grandes librerías de libros usados que hay en urbes como Buenos Aires o Lima, y trató de hacer eso mismo en la ciudad del Illimani. Él considera que los lugares en La Paz donde se vendían libros usados, como el Mercado Lanza (que antes estaba en la avenida Montes) o el Pasaje Marina Núñez del Prado, ya estaban siendo ganados últimamente por el libro pirata y que, por consecuencia, se necesitaba un lugar donde hallar libros solamente originales. "Creo que ya somos una librería de relativa importancia y que, por tanto, podemos hacerles competencia a las grandes librerías de La Paz; además, es importante mencionar que Subtterránea se dedica a la venta no solo de libro viejo [usado], sino de libro antiguo", comenta.

El valor agregado que tiene un libro usado es, paradójicamente, su precio, que generalmente es menor que el del libro nuevo. "Otro valor agregado del libro viejo —dice César— es que hay un conjunto de libros que ya no se editan y solo se hallan en librerías de libros usados". Además, está la variedad, pues, debido a los costos de importación de libros, las librerías de libros nuevos no tienen, según Uscamayta, la variedad de títulos y autores que poseen las grandes librerías de libros de segunda mano. Pero aún hay otro valor que tienen los libros usados: la firma o las notas autógrafas que las páginas del libro pueden tener. Sucede que a veces se hallan libros que tienen en sus páginas anotaciones raras o autógrafos de los autores o de los primeros dueños de esos libros, y eso confiere al objeto libresco un valor añadido que no poseen los libros nuevos.

Pero Subtterránea no es solo una librería, sino además una casa editorial, una que, pese a las dificultades que hoy se presentan en el mundo de los libros y editoriales, se ha propuesto el objetivo de seguir editando y publicando más; en diciembre publicará un libro que será el número 30 su catálogo editorial. "Yo antes editaba bajo el sello del Viejo Topo, una editorial pequeña, independiente; luego esa experiencia potenció la nueva editorial de Subtterránea, que al año comenzará a editar libros no solo nacionales, sino extranjeros; es decir, autores reconocidos cuyos derechos estén liberados".

Los criterios de selección de los libros tienen que ver con la independencia del autor respecto a partidos políticos u otras organizaciones hegemónicas que puedan comprometer o sesgar su pensamiento, primero, y con la calidad del texto, segundo. "Hay que decir que nosotros nos enfocamos en la publicación de libros de pensamiento socialista, pero nos abrimos también a otras tendencias; somos democráticos y aceptamos buenos textos de autores de otras corrientes", comenta Uscamayta sobre la política de la editorial.

Análisis sobre el panorama de comercio de libros

"En este último tiempo, las ferias del libro potenciaron el mercado interno, pues las grandes librerías tuvieron dificultades en la importación; las ferias del libro se centraron en los autores nacionales". César piensa que el ciclo económico actual no favorece al mercado de libros, lo cual en realidad podría significar una oportunidad y generar un potenciamiento de algunas editoriales nacionales, pues, aunque la demanda de libros es pequeña, los lectores que hay son asiduos y están buscando nuevos libros de manera frecuente.

Los pensamientos, las palabras y las ideas de Karl Marx, Stefan Zweig, Homero, Dante, Papini, Plutarco, Vargas Llosa, Rand, Joyce, los dos Marías, Kafka, Rabelais, Kant, Harari, Sartre, Virgilio, García Márquez, Montero, Restrepo, los dos Dumas y mil más, esperan a los lectores paceños en los estantes de Subtterránea.

FOTO: IGNACIO VERA DE RADA

Viene de una familia "con padre obrero y una madre de pollera".

"Para conocer de manera seria cualquier fenómeno, uno debe acudir a los libros."

"Nos enfocamos en la publicación de libros de pensamiento socialista, pero nos abrimos también a otras tendencias."

FOTO: IGNACIO VERA DE RADA

Llega de lunes a sábado a la librería a media mañana y se pone a ordenar los nuevos lotes.

BIOGRAFÍA

- **NOMBRE** · César Uscamayta Choque.
- **NACIMIENTO** · La Paz, 9 de diciembre de 1973.
- **PROFESIÓN** · Estudió Economía en la Umsa y desde 2014 se dedica al negocio de los libros viejos, primero en Ciudad Libro y ahora en Subtterránea.

Opositores y afines criticaron el indulto del mandatario a su hijo

El indulto de "última hora" de Joe Biden que desató la polémica en Estados Unidos

NO ES EL ÚNICO ni el primer presidente de EEUU que concede un indulto, pero la decisión se da después de que prometiera, con anterioridad, que no iba a dar ese paso.

Pablo Peralta M.
pabloperaltamiranda@gmail.com
La Paz

FOTO: EFE

Biden y su hijo Hunter asisten a la Marcha de los Huevos de Pascua, en el Jardín Sur de la Casa Blanca, el 1 de abril de este año.

El indulto que concedió el presidente de Estados Unidos, Joe Biden, a su hijo Hunter desató la polémica y las críticas no solo en el bando republicano, sino también en las filas de los demócratas, puesto que el mandatario dijo que no daría ese paso; y se considera que es un acto excepcional, porque es la primera vez que un presidente estadounidense concede ese perdón a su hijo.

"Ninguna persona razonable que mire a los hechos en los casos de Hunter puede llegar a otra conclusión de que Hunter fue puesto en la mira solo porque es mi hijo", afirmó Biden en un comunicado, el domingo pasado, cuando concedió la medida a favor de su hijo, quien fue hallado culpable en junio de tres delitos relacionados con posesión de armas.

El indulto –según un informe de la agencia EFE– abarca todos los posibles delitos cometidos durante al menos una década (2014-2024) e incluye los casos de fraude fiscal y de posesión de armas por los que ya fue declarado culpable y estaba a la espera de condena.

Hunter, después de que su padre lo indultara, manifestó que sus yerros fueron explotados con "fines políticos" para humillarlo a él y a su familia. "He admitido y asumido la responsabilidad por mis errores durante los días más oscuros de mi adicción, errores que han sido explotados para humillarme y avergonzarme públicamente a mí y a mi familia con fines políticos", expresó, citado por Fox News.

"Se trata de un mal precedente que podrían aprovechar los presidentes posteriores y que, lamentablemente, empañará su reputación"

JARED POLIS, *gobernador de Colorado*

3 presidentes

de la historia reciente de Estados Unidos concedieron indultos a allegados. Estos son Bill Clinton, Donald Trump y ahora Joe Biden.

"Casi irreparable"

Las reacciones a la decisión del jefe de Estado de EEUU no se dejaron esperar en el bando político contrario. El presidente de la Cámara de Representantes, el republicano Mike Johnson, acusó a Biden de causar un "daño casi irreparable" al sistema judicial estadounidense con el indulto que concedió.

"Este indulto es una perversión de la justicia, una falta de respeto al Estado de Derecho que socava la confianza del pueblo en nuestro sistema judicial. Por eso necesitamos reformas y estas deben llegar cuanto antes", sostuvo el legislador, antes de señalar que la decisión de Biden refuerza la percepción de los ciudadanos de que hay "dos niveles" de justicia.

En tanto, el presidente electo, el republicano Donald Trump, aseguró al respecto lo siguiente: "¡Qué abuso y qué error judicial!", aunque después se conoció que sus abogados están utilizando el indulto de Biden para argumentar que la condena en su contra, por el caso de pagos de dinero por silencio, debería ser desestimada.

"Al otorgarle a Hunter Biden un indulto de 10 años que cubre todos y cada uno de los delitos, ya sea que se le imputen o no cargos, el presidente Biden afirmó que su hijo fue 'procesado de manera selectiva e injusta' y 'tratado de manera diferente'", escribieron los abogados de Trump en un memorial presentado esta semana.

Los juristas indicaron que los comentarios del Presidente saliente de EEUU son equiparables a una condena a su propio Departamento de Justicia, y adicionaron que el fiscal que sindica a Trump en la causa citada participó en el mismo "teatro político", reporta CNN.

"Es un revés"

Pero las críticas no solo emergieron del bando republicano. En filas demócratas también surgieron cuestionamientos. Jared Polis, gobernador de Colorado, escribió en su cuenta de X que, aunque como padre comprende al presidente Biden, quedó desilusionado tras que el mandatario pusiera a su familia por delante de EEUU.

"Se trata de un mal precedente que podrían aprovechar los presidentes posteriores y que, lamentablemente, empañará su reputación (...). Uno puede simpatizar con sus luchas y, al mismo tiempo, reconocer que nadie está por encima de la ley, ni un presidente ni el hijo de un presidente", aseguró.

En la misma línea, el legislador demócrata Greg Landsman escribió en su cuenta X que, como padre, entiende la decisión de Biden, pero "como alguien que quiere que la gente vuelva a creer en el servicio público, es un revés".

Defensa de Trump y el perdón a Hunter Biden

La defensa del presidente electo Donald Trump pidió el que se desestime su caso penal de Nueva York, el único en el que está condenado, pero cuya sentencia ha sido pospuesta indefinidamente, y aludió al polémico indulto del presidente Joe Biden a su hijo Hunter.

En una extensa moción para el juez Juan Merchan, los abogados Todd Blanche y Emil Bove argumentan que Trump fue sometido al mismo "teatro político" que Biden criticó al indultar a su hijo y por eso debería desestimar tanto la acusación de la Fiscalía como el veredicto de culpabilidad que emitió el jurado del juicio.

Biden declaró que su hijo fue "juzgado selectiva e injustamente", lo que según los abogados supone "una condena extraordinaria del propio Departamento de Justicia" bajo su mando, que ha "coordinado", dicen, las "cazas de brujas" contra Trump, como este llama a las causas judiciales en su contra.

Según la plataforma judicial, la Fiscalía tiene hasta el 9 de diciembre para responder al nuevo reclamo. Hasta ahora se ha opuesto a que se desestime el caso, pero hace un par de semanas cedió y dejó la puerta abierta a que se posponga la sentencia a 2029, cuando finalice su segundo mandato.

La defensa insistió de nuevo en que se le aplique la sentencia del Tribunal Supremo que concede inmunidad a los presidentes de EEUU, o que se considere que sus derechos como presidente electo son a estos efectos similares a los de un presidente en ejercicio.

Los abogados, a los que Trump ha nominado para que ocupen altos cargos en su Departamento de Justicia, reiteraron que su estatus de "presidente electo" supone un "impedimento legal a más procesos criminales basándose en la doctrina de inmunidad presidencial", entre otras cosas.

En noviembre, tras la victoria electoral de Trump, Merchan pospuso indefinidamente la sentencia, que está pendiente desde que un jurado lo condenó en mayo por la falsificación de registros comerciales para silenciar, en su anterior campaña electoral, una supuesta aventura pasada con la actriz porno Stormy Daniels.

El juez Merchan, que originalmente quería dictar sentencia a principios del verano, aceptó retrasarla dos veces después de que la defensa argumentara que tenía inmunidad presidencial según el fallo del Supremo y que su sentencia supondría una interferencia en las elecciones del 5 de noviembre.

Los abogados también aludieron al reciente abandono del fiscal especial Jack Smith de las dos causas penales federales que impulsó contra Trump, por el asalto al Capitolio y por haberse llevado documentos clasificados de la Casa Blanca, como refuerzo de sus argumentos. (EFE)

FOTO: EFE

Donald Trump, presidente electo de Estados Unidos.

De presidentes y un padre

Biden no es el único ni el primer presidente de EEUU que concede un indulto, pero la decisión se da después de que el mandatario prometiera, con anterioridad, que no iba a dar ese paso, lo que implica un cambio de postura.

"Los presidentes han concedido indultos a amigos y donantes, a aliados políticos y para ganar puntos políticos, pero ningún presidente hasta Biden ha indultado a su hijo", escribió el especialista Zachary B. Wolf en su artículo "El indulto de Biden a su hijo hace historia presidencial", que fue publicado en el portal de CNN.

Según la reseña que hace Wolf, Bill Clinton indultó a su medio hermano por cargos de drogas; y Trump indultó al padre de su yerno, pero esas amnistías no provocaron la controversia que se generó con la decisión del actual Presidente de EEUU. Remarcó que el indulto de Biden a su hijo "ocurrió en el período de transición, después de que los demócratas perdieran la Casa Blanca", pero "mientras Biden todavía es presidente".

El columnista Eugene Robinson escribió en The Washington Post, que el indulto de Biden "es una falta" a una promesa de campaña, crea un "problema político" para el Partido Demócrata y muchos lo considerarán una "mancha" en su legado, pero subrayó que cuando Biden prometió no indultar a su hijo, pensó que nunca tendría que hacerlo. "Las cosas han cambiado", señaló Robinson en el artículo que tituló: "Biden hizo lo que muchos padres harían: salvar a su hijo". (Con información de EFE, CNN, Fox News y The Washington Post).

FOTO: EFE

Hunter Biden, hijo del presidente de Estados Unidos, Joe Biden.

12 PREGUNTAS A PRECANDIDATOS PARA 2025

¿Qué le motiva a embarcarse en busca de la silla presidencial? ¿Está cerca del liberalismo o del socialismo? A estas y otras consultas responden los aspirantes a la Presidencia en "12 preguntas a los precandidatos", de *Visión 360*.

Síguenos en: *www.vision360.bo*

Asumió la Presidencia de Argentina el 10 de diciembre de 2023

Un año del "shock" de Milei: cuentas en orden, pero con un "lado B"

EL RECORTE afectó particularmente a la inversión en obra pública, los subsidios a la energía y el transporte, los programas sociales, las pensiones y los salarios de empleados públicos.

Natalia Kidd
Buenos Aires
EFE

El presidente de Argentina, Javier Milei, durante un acto en la Casa Rosada, en Buenos Aires, Argentina.

FOTO: EFE

Las políticas de "shock" puestas en marcha hace un año por Javier Milei han devuelto el equilibrio a las cuentas públicas de Argentina, pero a costa de un ajuste feroz que ha golpeado la economía real, con destrucción del empleo, ingresos carcomidos por la inflación y más de la mitad de la población sumida en la pobreza.

El economista ultraliberal llegó a la Presidencia el 10 de diciembre de 2023 y, sin anestesia, se volcó a recobrar el superávit fiscal, objetivo logrado en pocas semanas gracias a un ajuste "sin precedentes", como se jacta el propio Milei.

Desde un déficit primario del 2,9% del PIB y un resultado financiero negativo del 6,1% del PIB en 2023, Argentina logró acumular en los primeros diez meses de 2024 un superávit primario del 1,8% del PIB y uno financiero del 0,5%.

¿La receta? Un recorte en el gasto primario del 29% en términos reales acumulado hasta octubre, según el Instituto Argentino de Análisis Fiscal.

Ese recorte afectó particularmente a la inversión en obra pública, los subsidios a la energía y el transporte, los programas sociales, las pensiones y los salarios de empleados públicos.

La nueva Administración ha trabajado también en reducir los excedentes monetarios y los pesados pasivos del Banco Central, cortando la emisión monetaria para financiar el Tesoro y recomponer las reservas monetarias.

La dura política fiscal y monetaria -festejada por los mercados financieros- tuvo efecto en el comportamiento de los precios.

La inflación pasó de una tasa mensual del 25,5% en diciembre de 2023 -mes en el que hubo una brusca devaluación- al 2,7% en octubre pasado, una desaceleración que el Gobierno celebró como un éxito. Aún así, la inflación se situó en octubre en el 193% interanual y acumula en lo que va del año un alza del 107%.

242.000 empleos *asalariados formales se perdieron, hasta agosto pasado, desde el inicio del gobierno de Milei, según cifras oficiales. Los trabajadores por cuenta propia registrados se incrementaron en 194 mil.*

FOTO: EFE

Una persona sin hogar camina por una calle de Buenos Aires.

"Hay que romper el relato. El gobierno de Milei en 11 meses ha acumulado la misma inflación que en los primeros 55 meses del gobierno de Cristina Fernández (2007-2015)", dice a EFE el economista Alfredo Serrano Mancilla, director ejecutivo del Centro Estratégico Latinoamericano de Geopolítica (Celag).

Más allá de la "estabilidad" que pregona el Gobierno, en Argentina resulta más caro "comprar el diario, un litro de leche, una lata de atún o ir al cine" que en países como España, sostiene Serrano Mancilla.

El "lado B" del ajuste

El ajuste de Milei tiene su "lado B" en la economía real: la actividad ha acumulado una caída del 3,1% en los primeros nueve meses del año.

El Gobierno asegura que ya hay reactivación, pero los mismos datos oficiales muestran que los sectores clave no han logrado aún levantar cabeza: la construcción, golpeada por la paralización de la obra pública, acumula un desplome del 29,5%, y la industria, afectada por el hundimiento de la demanda, un derrumbe del 12,7%.

Según cifras oficiales, desde el inicio del gobierno de Milei hasta agosto pasado se perdieron 242 mil empleos asalariados formales, mientras los trabajadores por cuenta propia registrados se incrementaron en 194 mil y el trabajo informal escaló al 36,4%.

Con mayor precariedad laboral y pérdida del poder adquisitivo de los hogares ante la elevada inflación, el resultado ha sido dramático en términos sociales.

De acuerdo con los últimos datos oficiales disponibles, la pobreza se ubicó en el primer semestre en el 52,9%, la tasa más alta desde 2003, mientras que la indigencia trepó al 18,1%. En solo medio año, la población bajo la línea de pobreza se incrementó en 5,4 millones de personas, en un país de 46,2 millones de habitantes.

"Estamos asistiendo a una reconfiguración acelerada de la distribución del ingreso en Argentina, con prácticamente la desaparición de la clase media", advirtió Serrano Mancilla.

Explicó que no solo hay una "gran montaña de pobres" sino, además, de "casi pobres": aquellos cuyos ingresos apenas superan el umbral técnico de una cesta básica, pero que, en la práctica, padecen penurias para cubrir sus necesidades.

"Hay una gran montaña de gente pobre o casi pobre, una clase media raquítica por lo pequeña que es, y unos pocos privilegiados. Esa es la nueva reconfiguración del ingreso en Argentina, que no ha sido ocasionada por el gobierno de Javier Milei, pero que sí se ha acelerado en un año de Milei en el Gobierno", aseveró.

Visión 360

Panorama semanal

RECITAL

El rap fomentará la unificación entre las villas de La Paz

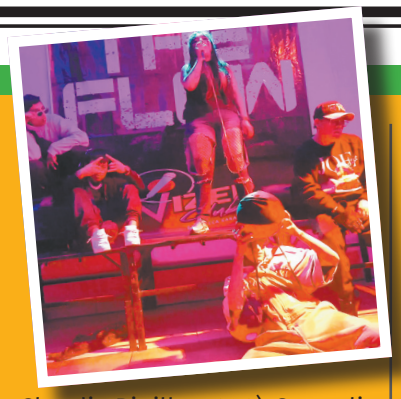

Villa Flow 3.0 - La unión de las villas es un evento de rap sin fines de lucro, que busca difundir este estilo de música, con otras disciplinas de arte y buenos manjares.

El evento se realizará en el club Los Rockodrilos Pub (calle Claudio Pinilla, 1648). Se realizará el 13 de diciembre, a partir de las 19.00.

CONCIERTO

José Luis Duarte interpretará los mejores villancicos

El conocido tenor boliviano José Luis Duarte presentará su tradicional Concierto Navideño. Contará con un repertorio formado por una selección de villancicos, que fueron popularizados por grandes cantantes como Luis Aguilé, José Luis Perales, Gloria Stefan, Nat King Cole, Michael Bublé, Frank Sinatra y otros.

La presentación, en la que estará la agrupación Rubik, es para el miércoles 11 de diciembre, en el Teatro Nuna (calle 21 de Calacoto, 8509) a las 19.30. Las entradas cuestan 100 y 120 bolivianos.

LOS TEMAS DESTACADOS

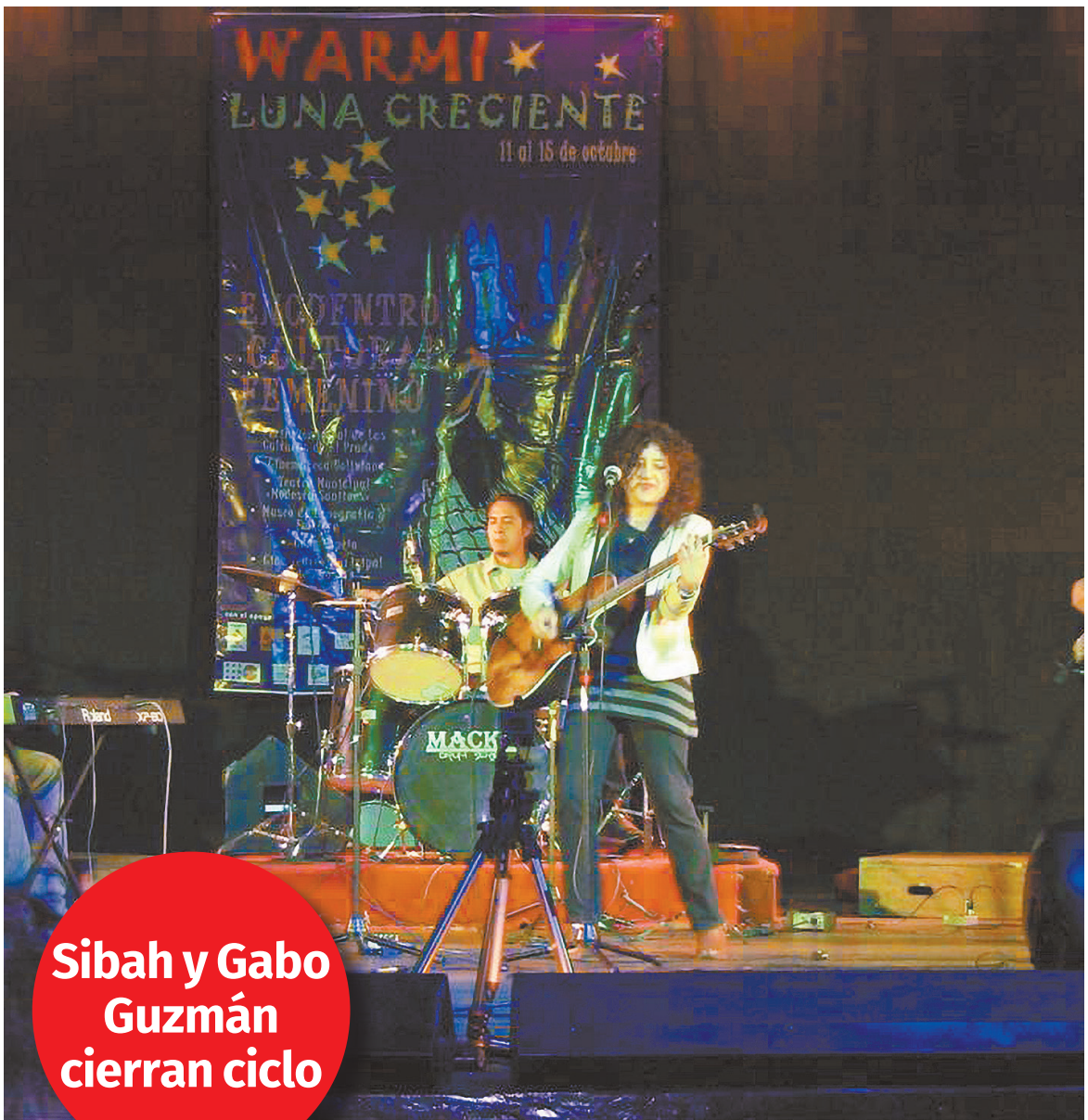

Sibah y Gabo Guzmán cierran ciclo

FOTO: CUENTA DE FACEBOOK DE SIBAH

La cantautora Sibah y su colega, Gabo Guzmán Dávalos, cerrarán su ciclo de conciertos *Trenzando Diálogos*, con la presentación denominada *Fin de fiesta*.

Se realizará el viernes 13 de diciembre, desde las 19.30, en el Teatro Municipal de Cámara Norma Merlo (calle Genaro Sanjinés, al lado del Teatro Municipal Alberto Saavedra Pérez). Interpretarán temas de Alaniss Morrissette, Tracy Chapman y Matilde Casazola.

DEPORTE

El Club C.D Star Futbol inicia inscripciones

FOTO: CUENTA DE FACEBOOK

El club deportivo C.D Star Futbol informó que comenzará las inscripciones de nuevos integrantes los días 14 y 15 de diciembre.

La comunidad ofrece clases y espacio para poder enseñar fútbol a niños y adolescentes. Se organizarán partidos entre los integrantes, además de participar en campeonatos con otros clubes deportivos.

Las actividades, y las inscripciones, se realizarán en el estadio Hernando Siles de La Paz (Miraflores).

Los interesados pueden acudir esos días, a partir de las 08.00 el sábado y 17.00 el domingo, para inscribirse y conocer más.

INICIATIVAS

Empower her reúne a emprendedoras

FOTO: GIRLS IN STARTUPS

El Encuentro Juvenil de Mujeres en Startups está diseñado para inspirar, empoderar y conectar a mujeres jóvenes con mentes brillantes y visionarias.

Su séptima versión se realizará el sábado 14 de diciembre, a partir de las 08.30. La sede es el edificio Illimani (avenida Arce, esquina Campos), oficina 02.

El programa incluye la participación de mujeres que han triunfado en el mundo de las startups. Compartirán sus experiencias. También se presentarán los adelantos tecnológicos que permiten que se facilite la creación de ideas innovadoras para el mundo de los negocios.

CINE

Sung Jinwoo vive el *Segundo despertar*

En un mundo en el que monstruos atacan a la humanidad, surgen los "cazadores", personas que acceden a poderes sobrehumanos para luchar contra las bestias. Sung Jinwoo es considerado el más débil de todos ellos y no puede subir su nivel. Pero tras un combate con una entidad poderosa, Sung Jinwoo experimenta un segundo despertar. Está en las salas nacionales.

PLATAFORMAS

100 años de soledad llega a la pantalla chica de Netflix

En el mítico pueblo de Macondo, siete generaciones de la familia Buendía se enfrentan a una maldición, al olvido y lo ineludible de su pasado... y de su destino. Está en Netflix.

Una tripulación juvenil viajará por las estrellas

La serie cuenta la historia de cuatro niños que viven una aventura especial para regresar a casa después de perderse. Se estrenará en Disney +.

UTB
Universidad Tecnológica Boliviana

PPU

PLAN PAGO ÚNICO

2000 $us

Carrera Completa

INFORMACIONES:

La Paz
- C. Colombia No. 154
- C. Capitán Ravelo No. 2334 Edificio METROBOL 1
- Av. Sánchez Lima esq. C. Fernando Guachalla No. 494
- C. Bueno No. 333
- C. Juan José Perez pasaje Urdininea No. 20
- Av. Mariscal Santa Cruz No. 1350 Edif. Dante
- C. Nicolás Acosta No. 632 y C. Boquerón

El Alto
- Av. Alfonso Ugarte y Juan Pablo II No. 227.
- Av. Juan Pablo II No. 3726 (Los Andes).
- Av. Juan Pablo II No. 606 Edif. UTB (Villa Tunari).

Campus UTB
- Av. Costanera No. 101

www.utb.edu.bo

22180808 71227016

Sé parte de la Familia UTB